

PUBLICIDADE LEGAL

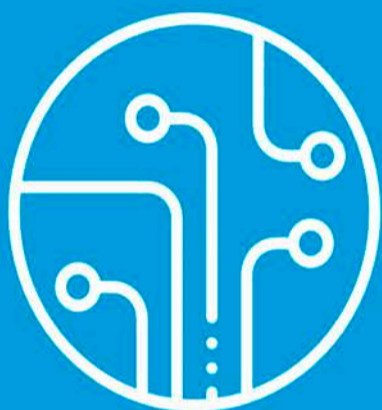

EDIÇÃO DIGITAL



ASSINADO ELETRONICAMENTE
POR CERTIFICAÇÃO DIGITAL
CONFORME LEI 13.818/2019



VERIFICAÇÃO
ACESSE: [VERIFICADOR.ITI.GOV.BR](https://verificador.it.gov.br)

EDIÇÃO 5328
RASTREIO DA VERSÃO DIGITAL



Goiânia, Quarta-feira 26 de abril de 2023

Gazeta do Estado

PASTRELO DA VERSÃO DIGITAL



PUBLICIDADE LEGAL

(62) 3249-8883 - EDITAIS@GAZETADOESTADO.COM.BR



ASSINADO ELETRONICAMENTE
POR CERTIFICAÇÃO DIGITAL
CONFORME LEI 13.818/2019



VERIFICAÇÃO
ACESSO: VERIFICADOR.ITI.GOV.BR

CONPAVE CONSTRUÇÕES S.A.			
CNPJ 07.560.271/0001-40			
Demonstrações Contábeis - Exercício 2022			
BALANÇO PATRIMONIAL			
Em 31 de dezembro de 2022 - (Valores expressos em reais, exceto quando indicado de outra forma)			
Descrição	2022	2021	Descrição
Ativo	31/12/2022	31/12/2021	Passivo
Ativo Circulante	7.350.847,34d	7.324.252,41d	Passivo Circulante
Disponibilidades	7.257.871,97d	7.257.532,90d	Fornecedores de Materiais e Serviços
Depósitos Bancários à Vista	4.416,43d	0,00	Fornecedores Diversos
Aplicações Financeiras Liquidez Imediata	1,00d	0,00	Empréstimos e Financiamentos
Créditos	3.657,92d	3.656,82d	Empréstimos Bancários
Tributos a Recuperar/Compensar	3.657,92d	3.656,82d	Passivo Não-Circulante
Outros Créditos	7.249.797,62d	7.249.797,62d	Obrigações a Longo Prazo
Empréstimos a Terceiros	7.249.797,62d	7.249.797,62d	Parcelamentos Receita Federal
Despesas do Exercício Futuro	0,00	4.078,26d	Empréstimos Pessoa Jurídica
Juros a Apropriar	0,00	4.078,26d	Patrimônio Líquido
Ativo Não-Circulante	92.975,37d	66.719,51d	Capital Social
Investimentos	78.565,04d	51.044,54d	Capital Realizado
Consórcios	78.565,04d	51.044,54d	Lucros ou Prejuízos Acumulados
Imobilizado	14.410,33d	15.674,97d	Lucros ou Prejuízos Acumulados
Imobilizado em Geral	25.157,26d	23.938,26d	Ajustes de exercícios Anteriores
(-) Depreciações	10.746,93c	8.263,29c	Resultado do Exercício
			484.685,36d
			38.587,47d

ÍNDICES FINANCEIROS			
Em 31 de dezembro de 2022 - (Valores expressos em reais, exceto quando indicado de outra forma)			
	2022	2021	
Liquidez Corrente	2254,70	725,75	
Ativo Circulante	RS 7.257.871,97	RS 7.257.532,90	
Passivo Circulante	RS 3.219,00	RS 10.000,00	
Liquidez Geral	9,59	27,61	
Ativo Circulante	RS 7.257.871,97	RS 7.257.532,90	
Ativo não Circulante	RS 92.975,37	RS 66.719,51	
Passivo Circulante	RS 7.350.847,34	RS 7.324.252,41	
Passivo não Circulante	RS 3.219,00	RS 10.000,00	
Ativo Total	RS 7.350.847,34	RS 7.324.252,41	
Solvência Geral	9,59	27,61	
Passivo Circulante	RS 3.219,00	RS 10.000,00	
Passivo não Circulante	RS 766.579,22	RS 265.298,90	
Participação do Capital Próprio	89,57%	96,38%	
Patrimônio Líquido	RS 6.584.268,12	RS 7.058.953,51	
Passivo Total	RS 7.350.847,34	RS 7.324.252,41	
Passivo Circulante	RS 3.219,00	RS 10.000,00	
Passivo não Circulante	RS 766.579,22	RS 265.298,90	
Participação do Capital de Terceiros	10,43%	3,62%	
Passivo Total	RS 7.350.847,34	RS 7.324.252,41	
Participação das dívidas de curto prazo	0,04%	0,14%	
Passivo Circulante	RS 3.219,00	RS 10.000,00	
Passivo Total	RS 7.350.847,34	RS 7.324.252,41	

tração contábil, informações relativas à totalidade das atividades da Companhia, independentemente da disposição de sua estrutura societária e dos requisitos de apresentação de demonstrações contábeis estabelecidas nos pronunciamentos emitidos pelo Comitê de Pronunciamentos Contábeis (CPCs), especialmente o CPC PME – Contabilidade para Médias e Pequenas Empresas.

Empréstimos e recebíveis - São incluídos nessa classificação, quando apresentam saldos, os ativos financeiros não derivativos com recebimentos fixos ou determináveis, que não são cotados em um mercado ativo. São registrados no ativo circulante, exceto, nos casos aplicáveis, aqueles com prazo de vencimento superior a 12 meses após a data do balanço, os quais são classificados como ativo não circulante. Após a mensuração inicial, esses ativos financeiros são contabilizados ao custo amortizado. O custo amortizado é calculado levando em consideração qualquer desconto ou "prêmio" na aquisição e taxas ou custos incorridos. **Passivos financeiros mensurados ao valor justo por meio do resultado** - São classificados ao valor justo por meio do resultado quando são mantidos para negociação ou designados ao valor justo por meio do resultado. **Imobilizado** - Avaliado ao custo de aquisição e/ou construção, acrescido de juros capitalizados durante o período de construção, quando aplicável para casos de ativos qualificáveis, e reduzido pela depreciação acumulada e pelas perdas por "impairment", quando aplicável. Os direitos que tenham por objeto bens corpóreos destinados à manutenção das atividades da Entidade e de suas controladas, originados de operações de arrendamento mercantil do tipo financeiro, são registrados como se fosse uma compra financeira, reconhecendo no início de cada operação um ativo imobilizado e um passivo de financiamento, sendo os ativos também submetidos às depreciações calculadas de acordo com as vidas úteis estimadas dos respectivos bens ou duração do contrato, nos casos em que não há a opção de compra. **Empréstimos e financiamentos** - Os empréstimos e financiamentos são reconhecidos, inicialmente, pelo valor justo, líquido dos custos incorridos na transação e são, subsequentemente, demonstrados pelo custo amortizado. Qualquer diferença entre os valores captados (líquidos dos custos da transação) e o valor de liquidação é reconhecida na demonstração do resultado durante o período em que os empréstimos estejam em aberto, utilizando o método da taxa efetiva de juros. Os empréstimos e financiamentos são classificados como passivo circulante, a menos que a Entidade tenha um direito incondicional de diferir a liquidação do passivo por, pelo menos, 12 meses após a data do balanço. **Provisões para riscos processuais** - De acordo com o CPC 25, a Companhia, reconhece uma provisão quando existe uma obrigação presente decorrente de um evento passado, uma transferência de benefícios econômicos é provável e o valor dos custos de transferência pode ser estimado de maneira confiável. Em 31 de dezembro de 2022, a Companhia não respondia a processos judiciais a seu desfavor, dessa forma, não há passivos contingentes passíveis de reconhecimento nas demonstrações contábeis. **Gestão de risco financeiro - Considerações gerais e políticas** - A administração dos riscos e a gestão dos instrumentos financeiros são realizadas por meio de políticas, definição de estratégias e implementação de sistemas de controle, definidos pelo Comitê de Tesouraria e aprovados pelo Conselho de Administração da Entidade. A aderência das posições de tesouraria em instrumentos financeiros, incluindo os derivativos, em relação a essas políticas é apresentada e avaliada mensalmente pelo Comitê de Tesouraria da Entidade e posteriormente submetida à apreciação dos Comitês de Auditoria e Executivo e do Conselho de Administração. A gestão de riscos é realizada pela Tesouraria Central da Companhia, que tem também a função de aprovar todas as operações de aplicações e empréstimos realizadas. **Principais fatores de risco financeiro** - As atividades da Companhia a expõe a diversos riscos financeiros: risco de mercado (incluindo risco de moeda, risco de taxa de juros de valor justo, risco de taxa de juros de fluxo de caixa), risco de preço, risco de crédito e risco de li-

Gazeta do Estado

O Gazeta do Estado está apto e atualizado com as novas exigências da Lei 13.818/19, para a publicidade legal em jornais (balanços e editais).

Somos o único jornal de grande circulação em Goiás, Tocantins e Distrito Federal.

(62) 3249-8883 / gazetadoestado.com.br/category/publicacao-legal/

editais@gazetadoestado.com.br / comercial@gazetadoestado.com.br