



f gazetadoestado.com.br t gazetadoestado 62 99118-3777 www.gazetadoestado.com.br

## AÇÕES

### Fiscalização da Prefeitura de Goiânia será reforçada em bares e restaurantes até o próximo domingo

Diretor da Vigilância Sanitária, Dagoberto Costa, disse à RBC que três equipes volantes vão atuar no período noturno para verificar o cumprimento dos decretos e observar o horário de fechamento, que é meia-noite

Divulgação



PÁGINA 02

## LEGADO DA CAMPUS PARTY

### Estado lança plataforma para receber colaborações na área de tecnologia

PÁGINA 03

## GOIÁS

### Governo divulga as regras para o Ranking 2020 do Programa de Compliance Público



PÁGINA 03

## FAMOSOS PÁGINA 04

### Elvis Presley: causa da morte do neto do cantor, Benjamin Keough, é confirmada

Ana Hickmann se casou com 16 anos e lembra: “Foi uma necessidade”





## AÇÕES

# Fiscalização da Prefeitura de Goiânia será reforçada em bares e restaurantes até o próximo domingo

Diretor da Vigilância Sanitária, Dagoberto Costa, disse à RBC que três equipes volantes vão atuar no período noturno para verificar o cumprimento dos decretos e observar o horário de fechamento, que é meia-noite

**ABC DIGITAL** - Desta quinta-feira, 16, até o próximo domingo, 19, a Central de Fiscalização da Covid-19 da Prefeitura de Goiânia visitará bares e restaurantes da capital. Três equipes volantes de fiscais vão atuar no período noturno, e observarão inclusive o horário de fechamento, que é meia-noite. Os fiscais vão verificar se esses estabelecimentos estão cumprindo os protocolos sanitários determinados pelos decretos municipal e estadual.

A informação é do diretor da Vigilância Sanitária e Ambiental e coordenador da Central de Fiscalização da Covid-19, Dagoberto Costa. Ele concedeu entrevista na manhã de hoje, 16, ao programa O Mundo em sua Casa das rádios Brasil Central AM e RBC FM.

Na conversa com os

apresentadores Jerônimo Venâncio e Rafael Mesquita, o diretor explicou que os fiscais vão verificar se bares e restaurantes estão atendendo os protocolos, como o distanciamento entre as mesas, as pessoas não ficam circulando no bar sem máscaras, se os funcionários estão usando os equipamentos de proteção adequados, e também o cuidado com o cardápio, considerado muito importante. “São vários protocolos e a gente está buscando fazer cumprir os decretos”, destacou.

## SHOPPINGS

Dagoberto Costa contou que, na última quarta-feira, 15, a fiscalização municipal esteve em todos os shoppings de Goiânia observando o cumprimento dos protocolos de entrada e de como

estão recebendo os clientes dentro dos estabelecimentos. Foram verificados alguns problemas, principalmente na área de alimentação. “Os cardápios ainda não são os adequados, o pessoal ainda estava utilizando os cardápios de papel que não podem ser mais utilizados e a gente pediu para retirar”, detalhou.

Conforme ele, outros problemas encontrados se referem às embalagens de uso coletivo, como vidro de azeite, bisnagas de ketchup e de mostarda, que os goianos gostam muito e não podem mais ser utilizados. Agora precisa ser adotado o sistema de sachê individual desses produtos, para evitar que se tornem fator de transmissão (da Covid-19).

Nesse primeiro momento da fiscalização, foi feita a notificação e concedido

Divulgação



um prazo, até porque esses itens de uso coletivo foram retirados pelos donos dos estabelecimentos, com a promessa de providenciar a mudança. “Demos um pequeno prazo para eles se adequarem, pedimos que não usem nesse momento; e na semana que vem a gente volta aos locais para ver se está tudo resolvido”, disse.

Como a pandemia teve

início em março último, e os decretos governamentais têm mudado, o diretor da Vigilância Sanitária de Goiânia ponderou que cada vez que é baixado um novo decreto, a fiscalização tem de se adequar, assim como o comércio. Então há o entendimento de que é preciso um tempo para o comerciante se adequar.

“A fiscalização, nesse

primeiro momento, é no sentido de orientação, de notificação. Mas se tiver alguma coisa grave, um desrespeito total às normas, aí sim, pode caber autuação e até paralisação da atividade”, alertou. Lembrou que o valor da multa não é baixo, começa em R\$ 4.700,00. E, se necessário for, a fiscalização aplicará as penalidades cabíveis.



■ Luiz Carlos Amorim

## Artigo

### Morte e cor no meu jardim

antes: eu o pudei exageradamente, talvez, e ele não brotou mais. Mas a natureza é mágica e, sem que eu plantasse, cresceu outro pé de manacá-jacatirão no jardim. Pena que eu não estava aqui para cuidar dele, este ano, e acabei perdendo-o, também.

As primeiras duas ou três flores dele que desabrocharam, com suas pétalas brancas, me deixaram muito feliz, pois é como se a primavera visitasse a minha casa, em pleno inverno. Na primeira vez, como que numa pre-estrela, foram só poucas flores. Normalmente, as pétalas de jacatirão, que abrem brancas, vão ficando mais vermelhas, a cada dia, e novas brancas vão aparecendo, para passarem por um degradê e ficarem quase da cor do vinho. E o processo vai se renovando e as cores vão permanecendo.

Este ano não plantei amor-perfeito e petúnias, pois teria que fazer isso no final do outono, e eu não estava aqui, por isso meu jardim está um pouco triste. Ainda bem que alguns hibiscos resistiram e continuam florescendo, duas espécies de orquídeas também, e a minha coleção de folhagens, aquelas que cada uma tem folhas de cores diferentes, eu não lembro o nome. Um pé de azaleia está cheia de botões, felizmente.

Também deveria estar colhendo morangos, pois é inverno, mas como não pude cuidar deles, não há nem flores nos pés que sobraram. O

manjerição está firme e cheio de folhas, felizmente, para temperar peixe, fazer molho pesto e defumar anchovas e tenho, também, cana-limão e alecrim, para fazer chá e enfrentar a gripe que vem por aí, com o inverno. Mas a sálvia secou e a hortelã também sumiu, acho que por causa do frio. Felizmente ainda tenho salsinha, cebolinha, os temperinhos verdes que não podem faltar. Eles sobreviveram, desta vez. Assim como os pés de couve, que vou replantar. E meus pés de maracujá doce, que plantei antes de viajar, estão vivos, cresceram poucos, mas estão vivos. Estou ansioso para ver suas flores, belíssimas, e comer o seu fruto, delicioso. Um pé de mamão papaia que nasceu sem a gente plantar também está carregadinho.

E ainda há tempo para plantar os amores-perfeitos e petúnias, para fazerem companhia aos hibiscos – devo achar mudas para comprar – e assim deixar mais colorida e feliz a minha horta/jardim. Mesmo sem o pé de jacatirão. Ano que vem teremos um verão com eles, de novo, pois vou providenciar um novo pé de manacá-da-serra.

LUÍZ CARLOS AMORIM – ESCRITOR, EDITOR E REVISOR – CADEIRA 19 DA ACADEMIA SULBRASILEIRA DE LETRAS. FUNDADOR E PRESIDENTE DO GRUPO LITERÁRIO A ILHA, QUE COMPLETA 40 ANOS EM 2020. [HTTP://LCAMORIM.BLOGSPOT.COM.BR](http://lcamorim.blogspot.com.br) – [HTTP://WWW.PROSAPOESIAECIA.XPG.COM.BR](http://www.prosapoesiaecia.xpg.com.br)



■ Caroline Santana

## Artigo

### A tecnologia em benefício de um novo trabalho

culo seja bem formulado, ou seja, tenha informações atualizadas, principalmente as de formação acadêmica, endereço e experiências profissionais. Tenha a consciência do perfil da vaga e seja o mais assertivo (a) possível. Lembre-se sempre de que menos é mais.

#### INFORMAÇÕES RELEVANTES:

Para a gestora é interessante colocar no currículo os cursos profissionalizantes mais recentes. Os de idiomas e informática geram valor ao que o recrutador irá observar e colocar como peso na avaliação do currículo. Sabe o objetivo profissional? Então! Nada de cometer o excesso de colocar outras informações, a não ser exclusivamente o cargo pretendido. Tenha um e-mail formal caso o recrutador entre em contato para agendamento de entrevistas online ou para detalhamentos da vaga e aplicação de testes.

#### TENHA UM PERFIL NO LINKEDIN:

Com a pandemia, existe um aumento no uso da internet e nada melhor que colocar a tecnologia, para os que têm acesso a seu favor. É necessário ter um perfil no LinkedIn

com informações assertivas para que cheguem aos recrutadores. O revisor de currículos e LinkedIn, Carlos Rodrigues de Souza poderá te auxiliar com a rede social que tem o objetivo de focar nos relacionamentos profissionais.

#### A BUSCA PELO EMPREGO NO DIGITAL:

Antes, a busca pelo emprego seguia uma rotina: comprar o jornal e se atentar aos anúncios nas páginas dos classificados. Ela continua válida e pode até ser encontrada nos portais dos jornais impressos. Mas existem outras formas como: indicação do empregador do trabalho anterior, carta de recomendação via e-mail, páginas nas redes sociais que apresentam vagas, grupos de whatsapp ou nas redes sociais de empregos, sites de vagas (alguns possuem até cobrança para os assinantes verem as melhores anunciadas), agências de empregos, aplicativos, através de interação com as marcas e empresas no LinkedIn e no guia do “Trabalhe Conosco” presentes nos portais das empresas.

CAROLINE SANTANA  
É JORNALISTA ESPECIALISTA EM ASSESSORIA DE COMUNICAÇÃO E MARKETING



LEGADO DA CAMPUS PARTY

# Estado lança plataforma para receber colaborações na área de tecnologia

Divulgação



Portal é uma plataforma colaborativa que reúne dados abertos para que toda a sociedade utilize dados e informações públicas sobre os diversos temas

**SECOM/GO** - Encerrada no último final de semana, a Campus Party Digital Goiás deixou uma contribuição para o Estado na área de tecnologia. Lançada para a realização do Hackathon Goiás Digital, a Plataforma de Dados Abertos do Estado, disponível no endereço [www.dadosabertos.go.gov.br](http://www.dadosabertos.go.gov.br), serviu de fonte de informação para os participantes do desafio tecnológico. Celso Camilo reforçou ainda que o Portal de Dados Abertos deve promover uma aproximação entre o governo e a sociedade, já que qualquer pessoa pode acessar e, caso seja profissional da área, até desenvolver aplicações para resolver problemas cotidianos.

“A comunidade tecnológica pode atuar em prol da sociedade. Imagina a quantidade de talentos que participaram

do hackathon. Então, por que não convidá-los para resolver problemas da própria sociedade? Acredito que é assim que vamos fazer um reset e criar um mundo melhor”, avalia o subsecretário de Tecnologia da Informação da Secretaria de Desenvolvimento e Inovação, Celso Camilo.

O subsecretário da Sedi explicou ainda que o objetivo de deixar a plataforma acessível após o fim da Campus Party é o de permitir iniciativas como, por exemplo, estudos acadêmicos e desenvolvimento de novos negócios a partir dos dados disponíveis.

Celso Camilo reforçou ainda que o Portal de Dados Abertos deve promover uma aproximação entre o governo e a sociedade, já que qualquer pessoa pode acessar e, caso seja profissional da área, até desenvolver aplicações para resolver problemas cotidianos.

Atualmente, já são mais de 40 datasets (conjunto de dados) de áreas como saúde, educação, transparência, social e do agronegócio, sendo alguns em parceria com entidades como a Federação da Agricultura e Pecuária de Goiás (Faeg) e órgãos estaduais, como a Secretaria de Estado de Agricultura, Pecuária e Abastecimento (Seapa).

## HACKATHON GOIÁS DIGITAL

Uma das ações exclusivas do Estado nos três dias de programação da Campus Party Digital foi o Hackathon Goiás Digital, que utilizou a plataforma de dados abertos como fonte de informação para a criação de soluções tecnológicas para problemas sociais e econômicos do Estado.

Em primeiro lugar, ficou a equipe SmartMuu, que participou do desafio Bovinocultura de Corte

com foco no sistema de rastreamento. A solução encontrada pelo grupo foi o desenvolvimento de um sensor inteligente de monitoramento capaz de rastrear, em tempo real, a localização de animais perdidos ou roubados, além de compartilhar informações sobre o rebanho com frigoríficos ou consumidor final.

A segunda colocada foi a equipe LedThinking, cujo tema do desafio foi o equilíbrio entre economia e isolamento social. O produto desenvolvido foi a Fionect, uma plataforma para conectar micro e pequenos empreendedores ao conhecimento.

O terceiro lugar ficou com a equipe Yggdrasil, que desenvolveu o iHort, um Market place que conecta os produtores aos consumidores, oferecendo consultorias online com especialistas na área de gestão, produção e comercialização de produtos.

## GOIÁS

# Governo divulga as regras para o Ranking 2020 do Programa de Compliance Público

A Controladoria-Geral do Estado (CGE) publicou portaria com as regras do Ranking do Programa de Compliance Público de Goiás (PCP), edição 2020. O ranking mede, por meio de indicadores preestabelecidos, o comprometimento e a capacidade de gestão de todos os órgãos estaduais com o programa, bem como promove a competição sadia entre essas entidades. Serão avaliadas 16 atividades realizadas pelos participantes ao longo do ano e que totalizarão uma pontuação máxima de cem pontos.

Serão premiados os órgãos e entidades do Governo de Goiás que obtiverem as oito maiores notas, contanto que estejam acima da média auferida entre todos os participantes do Ranking de 2020. A expectativa é de que essa edição mantenha ou supere a classificação obtida na primeira edição, igual ou superior a três estrelas, o que foi um índice considerado bastante satisfatório. A premiação deve ocorrer na primeira quinzena de dezembro.

## QUESITOS AVALIADOS

Para o Ranking PCP 2020, cada órgão deve estimular seus servidores a se capacitar e implementar atividades relacionadas aos quatro eixos do Programa de Compliance Público (ética, transparência, responsabilização e gestão de riscos). Os 16 quesitos que pontuarão mantêm o propósito de avaliar o esforço das secretarias e entidades em propagar e disseminar entre suas estruturas e servidores as ações ligadas aos eixos do programa.

Entre essas atividades estão ações como a capacitação de servidores em cada um dos eixos do PCP na Escola de Governo Henrique Santillo, a capacidade de execução do gerenciamento de riscos, divulgações pedagógicas sobre ética, pontuação no índice do Goiás Mais Transparente, celebração de termos de ajustamento de conduta, resposta a denúncias recebidas pelas ouvidorias e avaliação da maturidade da gestão de riscos.

Para conhecer a íntegra da portaria que instituiu o Ranking do PCP 2020 clique aqui.

Link: [http://www.controladoria.go.gov.br/cge/images/compliance/Portaria%2044-2020%20Ranking%20PCP\\_2020.pdf](http://www.controladoria.go.gov.br/cge/images/compliance/Portaria%2044-2020%20Ranking%20PCP_2020.pdf)

## PARTICIPANTES

O Ranking PCP 2020 será aplicado a todos os órgãos da administração direta e indireta do Poder Executivo estadual. Os órgãos foram divididos pelo tamanho das equipes para controle da quantidade de servidores que precisam participar das capacitações oferecidas pela CGE em parceria com a Escola de Governo Henrique Santillo.

## COM MAIS DE MIL SERVIDORES:

Secretaria de Estado da Educação, Polícia Militar, Secretaria de Estado da Saúde, Saneamento de Goiás S/A, Diretoria-Geral da Administração Penitenciária, Polícia Civil, Universidade Estadual de Goiás, Corpo de Bombeiros Militar, Secretaria de Estado da Administração, Secretaria de Estado da Economia, Secretaria de Estado da Segurança Pública, Departamento Estadual de Trânsito e Secretaria de Estado de Desenvolvimento Social.

## DE 201 A MIL SERVIDORES:

Agência Goiana de Infraestrutura e Transportes, Metrobus Transporte Coletivo S/A, Secretaria de Estado de Meio Ambiente e Desenvolvimento Sustentável, Procuradoria-Geral do Estado, Agência Brasil Central, Instituto de Assistência dos Servidores Públicos do Estado de Goiás, Secretaria de Estado da Casa Militar, Companhia de Desenvolvimento Econômico de Goiás, Secretaria de Estado de Desenvolvimento e Inovação, Secretaria de Estado de Esporte e Lazer, Secretaria de Estado de Indústria, Comércio e Serviços e Secretaria-Geral da Governadoria.

## ATÉ 200 SERVIDORES:

Controladoria-Geral do Estado, Junta comercial do Estado de Goiás, Agência Goiana de Regulação, Controle e Fiscalização de Serviços Públicos, Secretaria de Estado da Casa Civil, Goiás Previdência, Secretaria de Estado de Agricultura, Pecuária e Abastecimento, Centrais de Abastecimento de Goiás S/A, Secretaria de Estado de Governo, Agência Estadual de Turismo, Secretaria de Estado de Comunicação, Vice-Governadoria e Fundação de Amparo à Pesquisa do Estado de Goiás.

COMUNICAOCGE





## Corte

■ Maria Reis

mariareisjornalista6@gmail.com

## Vitrine

## ■ VOCE SABIA?

Comer duas ou três bananas ao dia, ajuda a superar a depressão.

## ■ RELEITURA DO

AMANHÃ - A canção Amanhã de autoria do cantor Pedro Scalon, fala sobre ter voz ativa nesses dias de isolamento, em pensar mais sobre a saúde física e mental, e como será e seremos no futuro, já está disponível em todas as plataformas digitais.

## ■ LIVE NA

POSITIVIDADE - Logo mais, a partir das 19h, acontece a Live Na Positividade, com a Banda Monogroove, pelo Projeto Go! Live Sessions, promovido pela GO! Soluções audiovisuais, que levantou a bandeira da união durante a pandemia e criou o projeto com uma apresentação via internet por semana e duração de 3 horas, abrangendo vários estilos musicais, sempre com artistas locais.

## ■ PARA INOVAR

COM CLIENTES - A rede Bretas de supermercados lançou o aplicativo App Bretas. Através da ferramenta digital somente para compras nas lojas físicas, são oferecidos descontos exclusivos e ofertas especiais personalizadas.

## ■ SONS DO

AMANHECER - Em meio à natureza, a calmaria dos longos dias de quarentena e entre uma live e outras que Almir Pessoa compôs as músicas Lua Nua, Trinta e sete, Sentimentos de Pai e outras que fazem parte de seu novo trabalho que contará com participações de músicos como o violeiro Marcelo Viola, o guitarrista Sydnei Carvalho, violeiro Marcus Biancardini, violinista Daniel e trompetista Marcelo Eterno

## Dois tempos

1. A Casa de Cultura Dr. Altamiro de Moura Pacheco vai ser restaurada. Localizada na Avenida Araguaia, com Rua 15, no Centro. O casarão pertenceu ao médico Altamiro de Moura Pacheco e foi tombada como bem histórico em 1999 pela Prefeitura de Goiânia. A ideia é que possa apresentar um recorte cultural dos primeiros anos da então nova capital de Goiás.

2. O sobrado, em estilo misto, construído em 1930, possui um acervo cultural que ajuda a contar a história de Goiânia, Goiás e de Brasília. Três anos antes de sua morte, o médico doou o imóvel e todo o acervo pessoal, como fotos, medalhas, livros da histórica biblioteca, bens móveis e obras de arte, para a Academia Goiana de Letras (AGL). Ele morreu em 1996, aos 100 anos.

## Curso de artes circenses

O ITEGO em Artes Basileu França, Instituto vinculado à Secretaria de Estado de Desenvolvimento e Inovação, anuncia a oficialização do Curso Técnico em Artes Circenses em sua grade de cursos. Aprovado, em unanimidade, pelo Conselho Estadual de Educação de Goiás, este é o segundo Curso Técnico em Artes Circenses do Brasil e o primeiro no Estado de Goiás. Anteriormente, havia apenas a Escola Nacional de Circo, no Rio de Janeiro (RJ).

## CELEBRANDO A VIDA

Hoje o dia é de Alex Barbosa. Ele celebra mais um aniversário natalício. E sua esposa, a coach Márcia Pires, amorosa como ela só, não deve deixar a data passar em brancas nuvens. Deve protagonizar surpresas e jantar com delicias preparadas por ela com a ajuda da sogra, Marina Barbosa, banqueteira de mão cheia

Arquivo



## RELEITURA DO AMANHÃ

Logo mais, às 22h, o cantor, compositor e escritor goiano Pedro Scalon lança a releitura da música autoral "Amanhã", através de uma live em seu perfil no Instagram (@pedroscalonnetto)

Johnny Cândido



Daniel Siqueira



## SONS DO AMANHECER

O violeiro Almir Pessoa aproveita o tempo de isolamento social para produzir e, anuncia para breve nas plataformas digitais o seu novo

trabalho: Sons de Amanhecer, álbum instrumental de viola, inspirado no belo cenário do cerrado brasileiro sob a luz do nascer do sol

## Elvis Presley: causa da morte do neto do cantor, Benjamin Keough, é confirmada

A causa da morte de Benjamin Keough, neto de Elvis Presley e filho de Lisa Marie Presley, foi confirmada após a realização de uma autópsia. A informação foi divulgada por um representante do departamento de polícia de Los Angeles, nos Estados Unidos.

De acordo com o porta-voz, Benjamin Keough cometeu suicídio com uma arma de fogo, com disparo em sua boca. O neto do Rei do Rock tinha 27 anos e foi encontrado já sem vida, no último domingo (12), em Calabasas, cidade que pertence ao condado de Los Angeles.

Poucas informações sobre Benjamin Keough são conhecidas, já que, apesar de seus trabalhos como músico de ator, o neto de Elvis era bastante reservado com relação à sua vida pessoal. Ele, que era filho de Lisa Marie Presley



com seu primeiro marido, o ator Danny Keough, não tinha contas em redes sociais e não concedia entrevistas.

Porém, o tabloide Daily Mail afirma que o rapaz foi internado em uma clínica de reabilitação, recentemente, em busca de abandonar seus vícios em álcool e drogas. A informação chegou por meio de uma

fonte anônima.

Um representante de Lisa Marie Presley afirmou que ela está "completamente triste, desolada e arrasada, porém, tentando se manter forte para seus gêmeos de 11 anos e sua filha mais velha, Riley (Keough, atriz)". O comunicado destaca: "Ela adorava aquele garoto. Era o amor da vida dela".

## Ana Hickmann se casou com 16 anos e lembra: "Foi uma necessidade"



Ana Hickmann e Alexandre Correa estão comemorando 22 anos de casados. A data, o último dia 14, é celebrada pela apresentadora. Eles são pais de Alexandre, de 6 anos, fruto do relacionamento.

"Casei faltando duas semanas para fazer 17. Certeza nenhum dos dois tinha. Mas no momento ali foi uma necessidade. A gente estava namorando há alguns meses, mais ou menos uns oito. Estava me preparando para ir para

a França para trabalhar (como modelo)", começou a recordação em entrevista a Thais Fersoza.

Mas para ela conseguir trabalhar no país precisava ser maior de idade ou emancipada. Então Alexandre fez uma proposta. "O mais rápido seria o casamento, tecnicamente falando. Lógico que com a concordância do meu pai e da minha mãe. Aí o Alexandre olhou para mim e falou: 'Por que a gente não se casa hoje, vai ao cartório, fala com seus pais?

Amanhã a gente separa e está tudo certo. Mas você consegue sua emancipação rápida", lembrou.

Incomodada com a ideia de se separar logo em seguida, Ana rebateu: "Não sou mulher de me casar e o negócio acabar desse jeito. Posso ser novinha, mas não sou mulher para isso, não. Se o negócio vai ser, vai ser de verdade. Vai juntar os trapinhos e acabou". Ele virou para mim e falou: 'Tá bom'", comentou sobre o começo da união.





## TEIXEIRA MENDES CONTA

A esposa estava lavando a louça, enquanto seu marido tomava uma cerveja sentado no sofá.

De repente o marido se vira para esposa e pergunta:

- Amor, o que você fazia antes de casar comigo?

E a mulher, sem pensar duas vezes, responde:

- Eu vivia!

## CASAS & MARCAS

■ Maria Reis

mariareisjornalista6@gmail.com

Fotos: Divulgação/Ilustração



Nativa SPA Matcha de O Boticário traz novidades para pele e cabelo

**LINHA CONTA COM NOVE PRODUTOS** - A nova linha Nativa SPA Matcha do Boticário traz novidades para pele e cabelos, que prometem purificar e proteger contra toxinas do dia a dia. A linha completa conta com nove produtos: Condicionador; Body splash desodorante colônia, desodorante corporal, esfoliante capilar, esponja konjac, loção hidratante corporal, máscara, sabonete líquido esfoliante e shampoo. O lançamento está disponível no e-commerce da marca, na loja virtual e o consumidor pode acessar o app do Boticário.



Fani Metais e Acessórios celebra 30 anos de atuação

**FOCADOS NA QUALIDADE, TECNOLOGIA E NO DESIGN INOVADOR** -

Com um parque industrial próprio, uma fundição e dois grandes

galpões para estoque, e uma produção de mais de 25.000m² e 300 colaboradores, a Fani Metais e Acessórios, especializada no segmento de metais sanitários e acessórios para banheiros, lavabos, cozinha, área de serviço e áreas externas, carrega na bagagem três décadas de atuação, focados na qualidade, tecnologia e no design inovador. Seu portfólio compreende desde perfis populares até o alto luxo, agregando segurança, prazer e sofisticação.

Lorenzetti lança a Acqua Duo Ultra



**CHUVEIRO E DUCHA EM UMA ÚNICA SOLUÇÃO** -

Para dar continuidade ao sucesso da linha Acqua Ultra Eletrônica a Lorenzetti apresenta a Acqua Duo Ultra: ducha e chuveiro que podem ser acionadas ao mesmo tempo, similar às duchas frias. Na ducha, o jato é direcionável e concentrado, inclinando-se na direção desejada. Já o chuveiro proporciona um jato mais espaçado, a partir de um espalhador. Desenvolvido a partir do conceito de design funcional, ou seja, unindo sofisticação e praticidade no uso, o Acqua Duo é compacto, com formas retas e quadradas, e conta com comando eletrônico, que permite a escolha gradual e precisa da temperatura.

Bairro Porto Dourado vai receber mais pavimentações



**GRAÇAS A CONTRUÇÃO DO RESIDENCIAL PORTO DOURADO** - Localizado na região sudoeste de Goiânia, na saída para Aragoiânia, o bairro Porto Dourado vai receber ruas pavimentadas devido à construção do Residencial Porto Dourado que está sendo construído em três etapas e um total de 1408 unidades. Além das ruas internas dos condomínios, a Vila Brasil Engenharia e o Grupo Toctao, responsáveis pela obra, irão pavimentar as 7 ruas do bairro e o alargamento de uma delas, deixando o novo bairro com a infraestrutura pronta para os futuros moradores. O residencial está sendo construído pelo programa Minha Casa Minha Vida, e do Governo Estadual através de subsídio da Agência Goiana de Habitação (Agehab).

## Mercado e Marketing

**MUNDO MODA** - A varejista Novo Mundo, importante player do Centro-Norte do País, continua investindo na expansão do seu Marketplace. Depois de firmar parcerias para vender produtos de higiene pessoal e abrir o canal para o cadastro de PMEs, a rede passará a oferecer peças de vestuário. O "Mundo Moda", nova seção da plataforma, já cadastrou seu primeiro seller e está prospectando outras mil marcas, localizadas no polo de moda atacadista da Região da 44, em Goiânia.

## resumo de novelas

**Malhação "Vidas Brasileiras"**

■ Não há exibição.

**Novo Mundo**

■ Fred se surpreende com o que Anna sabe sobre Thomas. Joaquim tenta convencer Peter a se entender com Bonifácio. Fred revela a Anna o que aconteceu com seu pai. Thomas questiona Licurgo e Germana sobre Elvira. Greta fica frustrada por Ferdinando não querer sua companhia. Bonifácio explica a Dom Pedro por que é

contra a Constituição. Chalaça afirma que se vingará de Domitila. Domitila pede ajuda financeira a Thomas. Anna conta para Joaquim como descobriu as coordenadas do Galeão Espanhol. Hassan e Jacinto disputam a atenção de Elvira. Anna recebe uma intimação para comparecer à Embaixada da Inglaterra.

**Totalmente Demais**

■ Zé Pedro avisa a Carolina que Dorinha teve alta do hospital. Dorinha surge na redação da revista Totalmente Demais, agindo como se fosse Carolina. Gilda descobre que Germano e Lili são patrocinadores do concurso de Eliza. Gilda revela a Lourdes que Eliza é filha de Germano. Germano se assusta ao saber que Gilda é mãe de Eliza. Germano pede

a Jonatas o endereço da família de Eliza. Carolina pensa em novas formas de afastar Eliza do concurso. Eliza se decepciona com Jonatas quando o rapaz lhe pede o endereço de sua família, ignorando seu passado com o padrasto. Dino finge que perdoou Eliza e sugere a Gilda que toda a família viaje para o Rio de Janeiro para torcer pela menina.

**Reality show**

■ **Máquina da Fama** - Sob o comando de Patrícia Abravanel, os candidatos receberão uma super produção para se apresentarem como seus artistas preferidos.

**Esquadrão da Moda** - Um reality show comandado pela top Isabella Fiorentino e o stylist Arlindo Grund que formam o casal de especialistas em moda e tem a du-

ra missão de ensinar às vítimas como se vestir bem e com estilo.

**Fábrica de Casamentos** - Chris Flores e Carlos Bertolazzi se unem a uma equipe de especialistas que têm a missão quase impossível, de realizar uma festa de casamento no prazo de 7 dias e atender os pedidos mais inusitados dos noivos!

**Fina Estampa**

■ Griselda hesita em revelar o segredo de Tereza Cristina. Esther fala com Danielle sobre Beatriz. Ferdinand arma um plano contra Quinzé. Álvaro decide contar o segredo de Tereza Cristina para Zambeze. Íris garante a Alice que não irá mais chantagear ninguém. Álvaro implora a Griselda que não conte o segredo de Tereza Cristina. Renê Junior desliga o celular na cara de Tereza Cristina.

Renê aceita a sugestão de Tereza Cristina e leva para Griselda o cheque com o valor de seu investimento no Brasileiríssimo. Griselda e Renê acertam a venda do Brasileiríssimo. Griselda desabafa com Celeste sobre a conversa que teve com Renê. Quinzé e Teodora dormem juntos. Chiara convida Leticia para jantar. Quinzé promete ficar com Teodora se ela revelar onde conseguiu seu dinheiro.

**CRIARTS.CASA**

criarts.casa

**GESSO  
VIDROS EM GERAL**

(64) 9 8416-2783  
CONTATO@CRIARTS.CASA



# Classificados & Editais

(61) 3356-8886 / (62) 3249-8883  
(63) 3028-7777 / (64) 3453-8883  
editais@gazetadoestado.com.br

## PROTESTE SEM SAIR DO LUGAR: CONHEÇA A CENTRAL DE REMESSA DE ARQUIVOS.

Envie títulos a protesto a qualquer cartório do Estado e acompanhe o procedimento de forma 100% segura e eletrônica.



Acesse:  
[ieptbgo.org.br/CRA](http://ieptbgo.org.br/CRA)  
e saiba mais



# Gazeta

De segunda a segunda  
o melhor local  
para seu anúncio



Goiânia (62) 3249-8883  
Brasília (61) 3356-8886  
Palmas (63) 3028-7777  
Caldas Novas (64) 3453-8883  
editais@gazetadoestado.com.br



**NÉLIO FREITAS**  
A CIDADE EM DESTAQUE

O seu programa de **Domingo!**  
Entrevistas, show de prêmios, temas,  
participações musicais ao vivo e em pauta  
os problemas da cidade e região.

Participe: (61) 9.9404-1302

**DOMINGO - 08H ÀS 12H**  
ACOMPANHE AO VIVO:  
[WWW.LUZANIAFM.COM.BR](http://WWW.LUZANIAFM.COM.BR)

**FALA POVO,  
FALA CIDADE**  
SEGUNDA A SEXTA  
07:00H. ÀS 08:00H.



(61) 3601-4573  
@ [www.luzaniafm.com.br](http://www.luzaniafm.com.br)  
@ [luzaniafm](https://www.instagram.com/luzaniafm)  
Luzânia FM



**1º LUGAR NO  
SEGMENTO GOSPEL  
DO ESTADO DE GOIÁS**

DISPONÍVEL NAS PRINCIPAIS REDES SOCIAIS  
E PLATAFORMAS DE STREAMING DA INTERNET



[GOSPELHD.COM.BR](http://GOSPELHD.COM.BR)

# gazetadoestado.com.br





■ HD Hércules Dias  
www.herculesdias.com.br

## DeCAMAROTE

### HD a griffe do jornalismo

“A amizade desenvolve a felicidade e reduz o sofrimento, duplicando a nossa alegria e dividindo a nossa dor.”

PRESIDENTE HÉRCULES DIAS



#### Startup

A Júnior Achievement está com inscrições abertas para o programa JA Startup Online, para jovens de 15 a 24 anos, que terão a oportunidade de conhecer conceitos, ferramentas e desenvolver habilidades necessárias para transformar a sua ideia em uma startup de alto impacto.

#### Mentorias

Serão três semanas com aulas e mentorias com grandes especialistas da Startse, que vão abordar sobre nova economia, empreendedorismo e inovação. As inscrições vão até domingo, 19 de julho, e devem ser realizadas no site [jastartup.online](http://jastartup.online).

#### Caiado

O governador Ronaldo Caiado sancionou a lei “Dê Uma Força para Goiás”, de autoria do presidente da Assembleia Legislativa de Goiás, Lissauer Vieira, que visa fomentar a economia goiana, sobretudo diante dos impactos econômicos provocados pela crise da covid-19.

#### Lissauer

Lissauer, que recentemente foi curado da covid-19, comemorou a sanção da lei, aprovada por unanimidade pelos deputados goianos em sessão remota no mês de junho.



#### Relançamento da música “Amanhã”

O cantor, compositor e escritor goiano Pedro Scalon lança neste sábado, 18, às 22h, a releitura da música “Amanhã”, através de uma live em seu perfil no Instagram (@pedroscalonnetto). A canção composta por ele, fala sobre ter voz ativa nesse dias de isolamento, em pensar mais sobre a saúde física e mental, além de como será e seremos no futuro. Uma arte disponível em todas as plataformas digitais para o público que “curte” o som do Rock’n Roll, Pop e Música Popular Brasileira (MPB).

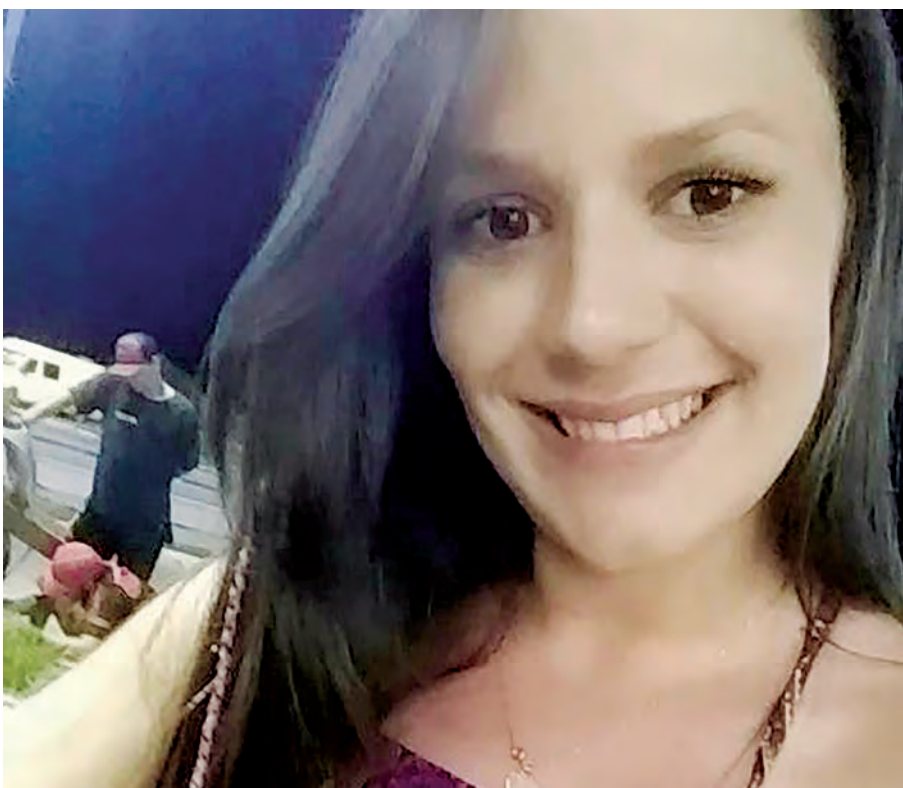

#### Parabéns Thaynara!

Este domingo, 19, marcará a passagem do aniversário da querida Thaynara Silva, de Rio Verde, gente fina de minha estima e admiração. Thaynara por certo, receberá um festival de abraços, online, logicamente, em homenagem à data. Com os cumprimentos da equipe de Hércules Dias.



## O fim de semana do Gazeta é assim. Com cuidados para saúde e beleza

### Agora você encontra as luvas removedora da GLOV na Talismã Cosméticos

Elas são desenvolvidas para todos os tipos de pele e estão disponíveis no site com preços imperdíveis. Desenvolvida para todos os tipos de pele, a GLOV possui 4 versões de luvas removedoras de maquiagem:

**Para peles secas - GLOV Expert Dry Skin:** É a mais macia dentro de todas as opções, além de conter um toque suave e gentil, sendo exatamente o que uma pele seca necessita.

**Para peles oleosas - GLOV Expert Oil Skin:** Limpa profundamente e absorve o excesso de oleosidade, deixando a pele com uma sensação matte e levemente esfoliada.

**Para todos os tipos de pele - GLOV On The Go:** Suas fibras extremamente finas promovem a limpeza dos poros entupidos e mantém intacta a barreira natural da pele.

**Para correção de maquiagem - GLOV Original Quick Treat:** Perfeita para limpar o famoso batom, delineador e rímel borrado. Com eficiência e praticidade em qualquer lugar, a mini luva tem apenas 8 centímetros de comprimento.

Site: [www.talismacosmeticos.com.br/cuidados-p-pele](http://www.talismacosmeticos.com.br/cuidados-p-pele) | Instagram: [www.instagram.com/talismacosmeticosoficial/](http://www.instagram.com/talismacosmeticosoficial/)

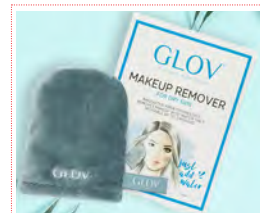
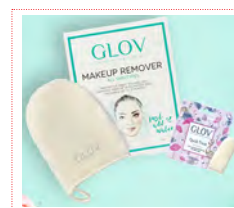

### Esmalte nude é perfeito para qualquer ocasião

Símbolo clássico de sofisticação e elegância, as tonalidades ainda são as preferidas de muitas mulheres.

Versátil, elegante e bonito, os tons de nude são itens coringas que nunca saem de moda, principalmente quando o assunto é sobre unhas. Apesar de estarmos em uma das estações mais quentes e coloridas do ano, as cores mais suaves continuam ganhando espaço na vida das mulheres.

Por se adequar a todas as ocasiões, o esmalte nude é a escolha ideal para equilibrar qualquer look ou maquiagem mais ousada. E foi pensando nisso que a Dote resolveu aumentar a sua parceria com a Hello Kitty, desenvolvendo a coleção “Doces Nude”. Composta por 12 tonalidades, os esmaltes ainda fazem referência aos doces que mais amamos, são eles: Alfajor, Beijinho, Bombom, Cajuzinho, Chocolate Belga, Churros, Flam, Manjar, Mocaccino, Muffin, Paçoca e Semifredo.

Os esmaltes Hello Kitty by Dote possuem longa duração, brilho natural e secagem rápida, além de conter pigmentos isentos de chumbo e pincel flat, que facilita a aplicação. A marca Dote pertence ao Grupo Rogemar e os esmaltes são distribuídos exclusivamente pela Distribuidora Rogemar e podem ser encontrados em farmácias, drogarias, perfumarias, supermercados e agora no site oficial da marca.

Acesse: <https://loja.dotecosmeticos.com.br/> | Informações por meio do SAC (19) 3886-2272 ou (19) 3886-4378 e pelo e-mail [contato@rogemar.com.br](mailto:contato@rogemar.com.br).



### Fragrância Red Shell para mulheres doces e fortes

Com aroma de Patchouli e baunilha. O perfume feminino é algo marcante e o Red Shell da LONKOO Parfum, distribuído pela Commend Perfumes, é ideal para te inspirar a conquistar seus sonhos.

O perfume com saída de groselha, notas de corpo de frésia e rosa de maio é ideal para mulheres determinadas e autoras de suas próprias conquistas.

Com notas de fundo de baunilha, Patchouli, Ambros e amadeirado o aroma vai conquistar todos a sua volta e te inspirar para ter momentos de felicidade e amor.

Preço Médio: **R\$84,99**

Site: [www.lovmecocosmeticos.com.br](http://www.lovmecocosmeticos.com.br) |

SAC: (11) 5083-2350

A Commend Perfumes é uma importadora localizada em São Paulo e presente do mercado desde 2010. Com marcas exclusivas, a Lonkoom Parfum e a Vivinevo, a empresa oferece inovação e influência aos consumidores.





HORÓSCOPO

Áries (21 mar. a 20 abr.)



A Lua Nova exige de você novos posicionamentos materiais. É importante inovar e interagir com a experiência com sabedoria para reconstruir novos projetos. É preciso encarar as experiências profissionais com maturidade.

Touro (21 abr. a 20 mai.)



A Lua Nova exige de você novos posicionamentos materiais. É importante inovar e interagir com a experiência com sabedoria para reconstruir novos projetos. É preciso encarar as experiências profissionais com maturidade.

Câncer (21 jun. a 21 jul.)



A Lua Nova introduz um novo ciclo que promove o desenvolvimento em equipe ou a promoção dos seus projetos. Mas as mudanças entram sem pedir licença e você terá que ser flexível para abortar ideias e encerrar projetos que não funcionam mais.

Leão (22 jul. a 22 ago.)



A Lua Nova deixa claro que você terá que promover mudanças profissionais e que alguns planos devem ser abortados. Pense sobre a necessidade de renovar e de seguir a sua jornada em outros formatos. O mundo passa por mudanças que impactam o seu futuro e a carreira.

Virgem (23 ago. a 22 set.)



Os estudos, as viagens e as experiências que haviam sido planejadas em outras cidades estão sendo renovadas. O céu aponta imprevistos e cortes que vêm com a intenção de reciclar as suas ideias e a sua forma de pensar. O céu pede de você maturidade neste novo ciclo.

Libra (23 set. a 22 out.)



A Lua Nova exige de você inovação na forma de interagir com heranças, recursos compartilhados e financiamentos. É um ciclo do qual você precisará aprender a desapegar. Também será preciso reciclar a sua forma de se perceber, os filhos e o campo amoroso.

Escorpião (23 out. a 21 nov.)



A Lua Nova exige renovações no casamento, em parcerias e em sociedades. É um novo ciclo a dois e a pessoa tocada se sente exigida a cortar e a eliminar situações que não cabem mais. Tenha atenção com separação, divórcio e distratos.

Sagitário (22 nov. a 21 dez.)



A Lua Nova traz um novo ciclo para lidar com o trabalho e com a sua rotina. É necessário agir com flexibilidade para interagir com as mudanças que são necessárias para o seu desenvolvimento profissional. O céu exige de você maturidade para amadurecer os projetos.

Capricórnio (22 dez. a 20 jan)



A Lua Nova traz mudanças significativas na relação com os filhos, na forma de trocar afeto e no seu próprio desenvolvimento pessoal. É um ciclo novo para interagir com os projetos financeiros. É preciso transformar o seu próprio comportamento e a sua visão das coisas à sua volta.

Aquário (21 jan. a 19 fev.)



O novo ciclo toca consideravelmente a família, tanto mudanças de imóvel quanto a forma de se relacionar. É um ciclo em que você deve avaliar as suas posturas, porque a maturidade será uma condição no novo contexto familiar.

Peixes (20 fev. a 20 mar.)



A Lua Nova toca as relações de convivência, principalmente os parentes. É um ciclo de mudanças e de renovações na forma de se relacionar e de compartilhar ideias. O céu exige de você maturidade para concretizar planos e para expor situações que afetam o seu emocional.

QUADRINHOS

Calvin e Haroldo



VOCÊ VIU O FILME NA TV ONTEM?

NÃO.



VIU O JOGO, ENTÃO?

NÃO.



VOCÊ VIU ALGUMA COISA NA TV ONTEM?

NÃO.



VIU O QUE, ENTÃO?

BESTEIROL DO SEU DEDÉ

No seu aniversário, eu não vou te dar um presente... vou te dar o futuro.

PASSATEMPO

CAÇA-PALAVRA

www.coquetel.com.br © Revistas COQUETEL

Procure e marque, no diagrama de letras, as palavras em destaque no texto.

Para que serve a citronela?

Planta da família das **GRAMÍNEAS**, com aspecto semelhante ao do **CAPIM**, a citronela é muito utilizada na fabricação de **REPELENTE** natural contra **MOSQUITOS**, inclusive o *Aedes aegypti*, e também contra moscas e **FORMIGAS**. A citronela tem efeito **ANTIBACTERICIDA** e antifúngico e também serve como **AROMATIZANTE** de ambiente e **DESINFETANTE** e como matéria-prima para a fabricação de **VELAS** e óleos. Pode ser cultivada em casa, em **VASO** de plantas, ou adquirida em lojas de produtos naturais ou farmácias de manipulação. Por ser muito parecida com o capim-limão ou a erva-cidreira, deve-se ficar atento às diferenças, já que, ao contrário dos outros dois, a **CITRONELA** não pode ser consumida. Para plantar a citronela em casa, é preciso ter uma muda, cortar a **FOLHAGEM** e introduzir profundamente a raiz e os **CAULES** em um terreno ou vaso em terra **FÉRTIL** e em lugar claro e **ENSOLARADO**. É recomendável o uso de luvas no **MANUSEIO** das folhas, que são finas e **PONTUDAS** e podem ferir a pele.



N S A G I M R O F O R T O I E S U N A M N A

O F R B E T C A M E B A T C O M D I S T S D

R R O G O D A R A L O S N E R D E V R H F I

P L M F R N I O O B N E R C A M A A N N O C

O R A T T S E L U A C T F N M S A D D N L I

N D T M N R C E B E M L S D O M V E C T H R

T C I F **R E P E L E N T E** A Y Y E F A I A E

U Y Z F T M M E M N R G I N O I L R P M G T

D S A E G R A M I N E A S N M A A H I H E C

A D N S O F F O S I B F N G A D S D M R M A

S C T D I L I T R E F B E E L M M C O L A B

R G E C O E H O F C C S O T I U Q S O M Y I

T T S O H E R F B T L F C M Y I D F T O N T

Y O E T N A T E F N I S E D F E O O S I I N

N R O O O A S S F R H O C C I T R O N E L A

Os livros dos irmãos mais queridos do Brasil!



/editorapixel @editorapixel

Solução

