



# Gazeta

Edição 2943

Goiânia, Sexta-feira, 14 de outubro de 2016



portalgazeta



gazetadoestado



62 99118-3777 www.portalgazeta.com.br

## POLÍCIA FEDERAL

PF prende ex-governador de Tocantins em operação contra fraude em obras. Há prisões em Goiás

Fotos: divulgação



PÁGINA 02

## TRINDADE

TJ confirma bloqueio de bens de empresa suspeita de irregularidades na construção de aterro sanitário

PÁGINA 02



## TRATAMENTO DE EFLUENTES

Amma e Prefeitura proibidas de lançar esgoto das jaulas do zoológico no Córrego Capim Puba



Vista do Lago das Rosas, onde existem nascentes do Córrego Capim Puba

## COR ROSA

Vereador de Goiânia propõe ônibus exclusivos para mulheres

PÁGINA 03

## SAÚDE

Outubro Rosa: usuários do Metrô-DF doam cabelos para produção de perucas

PÁGINA 03





## POLÍCIA FEDERAL

# PF prende ex-governador de Tocantins em operação contra fraude em obras. Há prisões em Goiás

A Polícia Federal (PF) prendeu o ex-governador do Tocantins, Sandoval Cardoso. Siqueira Campos, foi alvo de condução coercitiva

DA REDAÇÃO COM ABR - A Polícia Federal (PF) prendeu no último dia 13 o ex-governador do Tocantins, Sandoval Cardoso. Outro ex-governador do estado, Siqueira Campos, foi alvo de condução coercitiva. Ambos são investigados pela Operação Ápia, deflagrada pela corporação em conjunto com o Ministério Público e a Ministério da Transparência, Fiscalização e Controladoria-Geral da União.

De acordo com a PF, a operação tem como objetivo desarticular uma organização criminosa que atuou em Tocantins fraudando licitações públicas e a execução de contratos administrativos celebrados para a terraplanagem e a pavimentação asfáltica em diversas rodovias estaduais. Participam da operação cerca de 350 policiais federais.

## MANDADOS

Estão sendo cumpridos 113 mandados judiciais expedidos pela Justiça Federal, sendo 19 de prisão temporária, 48 de condução coercitiva e 46 de busca e apreensão nas cidades de Araguaína, Gurupi, Goiatins, Formoso do Araguaia,



Riachinho e Palmas, no Tocantins; Goiânia, Aparecida de Goiânia e Anápolis, em Goiás; São Luís, Governador Nunes Freire e Caxias, no Maranhão; e em Belo Horizonte, São Paulo, Brasília e Cocalinho (MT).

## INVESTIGAÇÃO

Segundo a corporação, a investigação apontou um esquema de direcionamento de concorrências envolvendo órgãos públicos de infraestrutura e agentes públicos nos anos de 2013 e 2014. O foco da investigação são obras nas rodovias licitadas e fiscalizadas pela Secretaria de Infraestrutura, que correspondem a 70% do valor total dos empréstimos contraídos.

“Essas obras foram custeadas por recursos públicos adquiridos pelo estado por meio de empréstimos

bancários internacionais e com recursos do BNDES, tendo o Banco do Brasil como agente intermediário dos financiamentos no valor total de cerca de R\$1,2 bilhão. Os recursos adquiridos tiveram a União como garantidora da dívida”, informou.

## INDÍCIOS DE FRAUDE

Ainda de acordo com a Polícia Federal, chamou a atenção dos investigadores o fato de que, em um dos contratos, uma empreiteira pediu complemento para realização de obra de mais de 1.500 caminhões carregados de brita. Se enfileirados, os veículos cobririam uma distância de 27 quilômetros, ultrapassando a extensão da própria rodovia.

“Em outra situação, a perícia demonstrou que, para a realização de determinadas obras, nos termos

do contrato celebrado, seria necessário o emprego de mão de obra 24 horas por dia, ininterruptamente, o que, além de mais oneroso, seria inviável do ponto de vista prático”, destacou a corporação.

## PREJUÍZOS

A estimativa da PF é que o prejuízo aos cofres públicos gire em torno de 25% dos valores das obras contratadas, o que representa aproximadamente R\$ 200 milhões.

Os investigados vão responder pelos crimes de formação de cartel e desvio de finalidade dos empréstimos bancários adquiridos, além de peculato, fraudes à licitação, fraude na execução de contrato administrativo e associação criminosa. Somadas, as penas podem ultrapassar 30 anos.

## TRINDADE

## TJ confirma bloqueio de bens de empresa suspeita de irregularidades na construção de aterro sanitário



Em ação movida pela promotora de Justiça Patrícia Adriana Ribeiro Barbosa contra os ex-prefeitos de Trindade, George Moraes Ferreira e Ricardo Fortunato de Oliveira, e a Sobrado Construção Ltda., a 2ª Câmara Cível do Tribunal de Justiça do Estado de Goiás (TJGO) rejeitou recurso interposto pela empresa, mantendo a indisponibilidade de cerca de R\$ 127 mil. A construtora é acusada pelo MP de irregularidades nas obras do aterro sanitário municipal de Trindade.

De acordo com o processo, o município sofreu danos com a contratação de obras não realizadas no aterro, entre os anos de 2006 e 2009. As obras foram licitadas em 1998 e o aterro entregue em 2014. Antes disso, em 2002, o MP já havia acionado o município para que fosse feita a adequação do aterro, sendo firmado um termo de ajustamento de conduta

com o compromisso de que a administração municipal deveria licenciar as obras do aterro, extinguindo, assim, essa ação. Posteriormente, entretanto, em 2004, o MP cobrou judicialmente o cumprimento do acordo. Essa ação foi julgada procedente em primeiro grau e ainda está em tramitação.

Patrícia Adriana esclarece que, paralelamente a essas questões judiciais, ficou apurado que houve improbidade administrativa na contratação de obras não executadas, conforme atestam laudos periciais do MP. Entre as discrepâncias detectadas está o prejuízo de mais de R\$ 1 milhão, se calculados os valores do dano e da multa prevista em lei, o que motivou o pedido de indisponibilidade de bens dos acionados, agora, em relação à empresa, deferido pelo Tribunal de Justiça de Goiás.

ROTA JURÍDICA

**Gazeta**  
Grupo Exata de Comunicação Ltda

CNPJ: 04.471.978/0001-92

Alameda do Contorno, 1508, Qd. 37, Lt. 05,  
Santo Antônio, CEP: 74.853-120, Goiânia-GO

## COMERCIAL

Tel: (62) 3282-7409 / (64) 3453-8883  
comercial@portalgazeta.com.br

## PUBLICAÇÃO LEGAL

Tel: (62) 3282-7409 /  
(64) 3453-8883  
editais@portalgazeta.com.br

## CLASSIFICADOS

Tel: (62) 3282-7409 / (64) 3453-8883  
classificados@portalgazeta.com.br

REDAÇÃO - WhatsApp: (62) 9 9118-3777  
redacao@portalgazeta.com.br

## REDAÇÃO SUL

Rua B-8, S/N, Qd. 14, Lt. 20, Itanhangá I  
Caldas Novas - Goiás

## EXPEDIENTE

DIRETOR PRESIDENTE  
Adão dos Reis Gonçalves  
adao@portalgazeta.com.br

## DISTRIBUIÇÃO

Grupo Exata de Comunicação  
luiscastrocarlos@gmail.com  
(62) 9 92636547 - 9 83004318



## TRATAMENTO DE EFLUENTES

# Amma e Prefeitura proibidas de lançar esgoto das jaulas do zoológico no Córrego Capim Puba

Fotos: divulgação

O Município de Goiânia é o responsável pela criação do Parque Zoológico e detém legitimidade para responder pelas ações ali desenvolvidas

**ROTA JURÍDICA** - A Terceira Câmara Cível da Terceira Turma Julgadora do Tribunal de Justiça, à unanimidade de votos, conheceu e negou provimento a recurso interposto pela Prefeitura de Goiânia e Agência Municipal do Meio Ambiente (Amma), mantendo favoravelmente ao Ministério Público de Goiás a decisão de proibir os acionados de lançar esgoto e águas provenientes dos recintos e jaulas dos animais do Parque Zoológico da capital diretamente no Córrego Capim Puba, nas galerias pluviais ou na rede coletora da Saneago.

A decisão obriga ainda os réus a elaborarem, no prazo de 180 dias, projeto técnico para a implantação de sistema de tratamento de efluentes dos tanques dos hipopótamos e das antas, bem como dos demais



Vista do Lago das Rosas, onde existem nascentes do Córrego Capim Puba

recintos e jaulas, com a adoção de sistema de reutilização de águas servidas (esgoto) e especificando sua extensão, aplicabilidade, localização e funcionalidade. O projeto, assim que finalizado, deverá ser executado no prazo de 12 meses. Prazos que também foram reiterados, uma vez que a degradação ambiental no local é de conhecimento do ente público há mais de 18 anos.

Conforme a análise do Tribunal de Justiça, o Município de Goiânia é o responsável pela criação do Parque Zoológico, ao passo que detém legitimidade

para responder pelas ações ali desenvolvidas, sendo que a responsabilidade por danos ambientais é solidária entre o poluidor direto e o indireto.

## ENTENDA

A ação foi proposta pelo promotor de Justiça Marcelo Fernandes de Melo, após vistoria da Amma em junho de 2013, onde foi constatado lançamento irregular de esgoto do Jardim Zoológico no Córrego Capim Puba.

Conforme apresentado na ação, em 1994, foi instaurado inquérito civil público para investigar notícias de grave degradação ambien-

tal no Córrego Capim Puba, sendo constatadas diversas irregularidades, como lançamento de esgoto sem tratamento no leito do córrego e ocupações irregulares nas margens, o que resultou na instalação de rede de esgoto de fundo de vale, amenizando a degradação ambiental.

Contudo, o MP-GO informou que parte considerável da agressão ao meio ambiente permaneceu, pela incapacidade da Saneago em comportar os lançamentos de dejetos dos animais do zoológico, o que provocava o transbordamento da rede coletora e o extravasamento desse esgoto nas águas do córrego. Ainda de acordo com a ação, após reforma na estrutura do zoológico, foram criados poços de visita, responsáveis pela ligação do lançamento dos dejetos à rede de esgoto da Saneago, mas, mesmo assim, a medida não foi suficiente para impedir a degradação ambiental, pois, devido ao grande volume de lançamentos, ainda acontece o extravasamento do esgoto para o Lago das Rosas.

## SAÚDE

## Outubro Rosa: usuários do Metrô-DF doam cabelos para produção de perucas



Uma estação do Metrô do Distrito Federal foi palco de um ato de solidariedade. Um salão de beleza montado especialmente para a ação incentivou passageiros a doarem mechas de cabelo para transformá-las em perucas, que serão usadas por pacientes com câncer de mama.

Com apenas 11 anos, Atílio Alves saiu de casa, a mais de 25 quilômetros do local, só para doar. Há dois anos, ele deixou o cabelo crescer. “Quando vi na televisão um homem raspando o cabelo para doar para pessoas com câncer, disse para a minha avó que iria fazer o mesmo.”

Atílio doou cerca de 40 centímetros de cabelo. A avó da criança, Enodina da Silva, que também doou, informou que o menino cuidava do cabelo com carinho sempre com a ideia de doar. “Agora, ele vai deixar as mechas crescerem novamente, para doar outra vez”, afirmou.

Os cabelos serão doados para Rede Feminina de Combate ao Câncer. Em Brasília, a organização produz perucas e distribui gratui-

tamente para mulheres com câncer e que perderam os cabelos.

“A mulher que perde o cabelo fica abatida, triste. Quando recebe uma peruca, ainda mais feita de cabelo de verdade, ela fica mais feliz e tem a autoestima resgatada. Para quem passa por isso, é muito importante a doação”, afirmou a voluntária da Rede Darci Ribeiro Castro.

A professora Viviane Albuquerque voltava para casa e resolveu parar para doar. “Não custa nada e ajuda demais. Quem é mulher sabe a diferença que faz para a autoestima um ato como esse. E eu ainda fico mais bonita”.

A ação começou hoje na Estação Central, na Rodoviária do Plano Piloto (região central de Brasília), continua amanhã (20) e nos dias 26 e 27, das 17h às 19h.

Homens e mulheres podem doar. A única regra é que a parte do cabelo a ser doada tenha extensão mínima de 20 centímetros. Cabelos pintados ou com qualquer outro tipo de química também podem ser doados.

DA REDAÇÃO COM ABR

## COR ROSA

## Vereador de Goiânia propõe ônibus exclusivos para mulheres

O vereador Zander Fábio (PEN) apresentou projeto de lei que prevê que pelo menos 30% dos ônibus do transporte público de Goiânia sejam destinados exclusivamente para mulheres. Os veículos seriam todos pintados na cor rosa para facilitar a identificação e circulariam nos horários de pico, buscando

evitar que as usuárias sofram algum tipo de assédio.

A proposta determina que o “Ônibus Rosa” circule nos horários de maior movimento quando há grande número de passageiros, ou seja, entre 5h e 8h, de 11h às 14h e das 17h às 20h. Pelo projeto, as mulheres podem escolher entre embarcar no trans-

porte exclusivo para elas ou nos veículos mistos.

O texto determina que a porcentagem ideal do número de ônibus exclusivos deve ser determinada pela Câmara Deliberativa de Transportes Coletivos da Região Metropolitana de Goiânia (CDTC – RMTC), mas que a quantidade de veículos

não pode ser menor do que 30% da frota.

Meninos de até 14 anos podem usar o transporte, desde que estejam acompanhados de uma responsável. Também conforme o projeto, os motoristas devem ser preferencialmente mulheres e nenhuma taxa extra pode ser cobrada das passageiras. **ROTA JURÍDICA**



# Queda das Muralhas de Jericó promete agitar ainda mais a trama de **A Terra Prometida**

Depois de atravessar o Rio Jordão de maneira milagrosa, o povo hebreu contará novamente com o poder de Deus na importante missão de conquistar a Terra Prometida de Canaã. As gigantes e imponentes muralhas, que cercam o reino de Jericó, deixarão de ser obstáculos ao desmoronarem diante do Exército de Israel. Sob a liderança de Josué, os guerreiros hebreus vão aproveitar esta intervenção divina para conquistar a cidade de Jericó, dando assim um importante passo na busca do território sagrado prometido por Deus.

Orientado pelo Senhor Altíssimo, o povo de Israel dará sete voltas em torno da cidade e, ao som das trombetas dos levitas, presenciará as muralhas ruírem à sua frente. Confiantes no poder divino, os guerreiros hebreus invadem a cidade de Jericó e tomam o palácio de Marek (Igor Rickli) e Kalesi (Juliana Silveira). Sob o comando do líder Josué (Sidney Sampaio), o povo hebreu conquista a cidade de Jericó.

A maior parte das cenas da queda das muralhas foram gravadas no segundo bimestre deste ano, pois começaram a ser exibidas logo no primeiro capítulo da novela. No entanto, de acordo com o diretor geral Alexandre Avancini, as últimas tomadas da cena foram finalizadas ainda este mês. Na trama bíblica da Record a história começou a ser contada no momento em que o povo hebreu se

preparava para a invasão à Jericó. Neste momento épico, a trama de Renato Modesto retrocede cronologicamente para contar o início da saga do Exército de Israel na busca do território de Canaã. A previsão é que as cenas da queda das muralhas comecem a ser exibidas na íntegra a partir do dia 17 de outubro.

As filmagens da queda das muralhas fizeram parte de uma verdadeira superprodução. As cenas foram rodadas na cidade cenográfica, próxima aos estúdios da produtora Casablanca, em Vargem Grande, Rio de Janeiro, e no interior do estado. Além de utilizar mais de 50 cavalos, foi preciso cerca de 200 a 300 figurantes por dia de filmagem, fora as dezenas de atores, que, segundo o diretor Alexandre Avancini, era um desafio a parte, “Cada vez que gravamos estas cenas nós praticamente tínhamos que parar todas as outras frentes de gravação pois praticamente todo o núcleo hebreu está na cena, isso também foi um grande desafio para toda nossa equipe de produção”, contou o diretor que ainda revelou o desfecho da sequência, “Esta cena começou a ser gravada no começo do ano pois uma parte já foi ao ar no primeiro capítulo quando mostramos o início da queda, as muralhas começando a rachar. Agora mostramos toda a sequência da muralha caindo e o que vem a seguir, que é a completa destruição

do reino de Jericó. Após a queda das muralhas, Josué e os hebreus invadem a cidade, matam o rei e a rainha, uma série de personagens morrem e marca o fim da primeira fase da trama”.

O diretor Alexandre Avancini também explica as principais diferenças deste capítulo especial para os outros já exibidos pela emissora, “Desta vez o Exército de Israel é um exército montado a cavalo, nós não tínhamos isto em Os Dez Mandamentos. Agora temos os hebreus montados, apurados, e todas as cenas envolvem dezenas de animais, a gravação é sempre mais complexa. Além disso tem a parte da computação gráfica que envolve as multiplicações de pessoas e planos gerais, que é sempre um enorme desafio”, conclui.

Outra grande estrutura presente na sequência das gravações da queda das muralhas foram os painéis de chroma key que eram utilizados para a inserção das imagens captadas fora do país, “Tínhamos sempre que levar cerca de 15 ou 16 painéis de Chroma onde são inseridos os takes filmados na África e em Israel”, contou Avancini.

Segundo o autor da trama, Renato Modesto, este momento marca o fim da primeira parte da novela e o começo de uma nova fase no folhetim, “A queda das muralhas marca o final da primeira fase da novela, que podemos chamar de “Fase Jericó”, e dá início a uma nova

fase, a “Fase Ai”. Ai é o próximo reino que os hebreus vão enfrentar, com novos vilões, como o rei Durgal, o governador Kamir e o general Yussuf, e muitas aventuras até chegar o momento de uma nova e desafiadora batalha”, revelou.

Para Renato Modesto, o momento da queda das Muralhas de Jericó tem um significado simbólico muito importante, “Acredito que a passagem bíblica da queda das Muralhas de Jericó, além de descrever um momento histórico, contém um forte simbolismo. Na minha opinião, as muralhas são uma representação dos obstáculos, dificuldades e desafios que todos encontramos em nossas vidas. Com coragem, perseverança e fé esses obstáculos podem ser superados, por mais intransponíveis que pareçam. Na novela, eu procurei transmitir essa mensagem de incentivo à confiança, à fé, à firmeza no Bem como caminho para a superação das dificuldades e para a conquista das vitórias que todos desejamos alcançar”, explicou Renato Modesto que ainda falou da complexidade da cena, “A queda das muralhas é um dos eventos mais aguardados da história e vai contar com uma grande produção, muitos figurantes, efeitos visuais de computação gráfica, muitas cenas de batalha, tudo para transmitir a grandiosidade do momento”, contou o autor.

Fotos: Munir Chatack/ Record



Locação e Vendas  
Impressoras e Copiadoras

O MELHOR CUSTO BENEFÍCIO A PARTIR DE R\$ 0,04

62 3920-1235  
62 9256-4933





## TEIXEIRA MENDES CONTA

Um homem encontra um sem-abrigo na rua que lhe pede dinheiro. O homem dá-lhe algum dinheiro e pergunta: “Vai gastar esse dinheiro em álcool?” Ao que o sem-abrigo

responde: “Claro que não!” Homem: “Então, vai gastar o dinheiro no jogo?” Sem-abrigo: “Nunca!” Homem: “Por favor, venha à minha casa para eu mostrar à minha mulher o que acontece a um homem que não bebe nem joga.”

## RECEITAS PRÁTICAS E FÁCEIS

### MOUSSE DE MELANCIA LIGHT



#### INGREDIENTES

50 0ml de suco de melancia natural peneirado  
1 lata de leite condensado desnatado  
1 lata de creme de leite light

1 envelope de gelatina sem sabor

#### MODO DE PREPARO

Prepare a gelatina sem sabor conforme as instruções da embalagem

Depois bata todos os ingredientes no liquidificador. Coloque numa forma ou refrataria, se quiser pode colocar em formas individuais também e coloque para gelar

Quando estiver firme estará pronto para servir. Quanto mais tempo na geladeira mais gostoso ficará. Você pode decorar com folhar de hortelã se quiser

## resumo de novelas

### Malhação “Pro Dia Nascer Feliz”

■ Caio ameaça Ricardo. Jéssica provoca Nanda por causa de Rômulo. Gabriel assume sua paixão por Joana para Bárbara. Irene visita Cleo e pede que Gabriel, em troca, converse com Bárbara. Bárbara pede a ajuda de Clara para armar contra Joana. Júnior se destaca

no campeonato de vôlei do Dom Fernão. Orientada por Bárbara, Clara diz a Ricardo que Gabriel está assediando Joana. Manuela repreende Lucas pela falta de atenção com Luiza. Ricardo repreende Gabriel e ameaça retirar seu patrocínio. Jorge sofre uma lesão. Tânia confronta Ricardo.

### Sol Nascente

■ Cesar pede que Mario ajude a convencer Tanaka a aceitar o auxílio de seu investidor para salvar a empresa. Vittorio disfarça quando Loretta pede que o ex-marido faça Milena desistir da ideia de visitá-la. Vittorio implora para que Lenita converse com Milena. Alice fecha um novo negócio para a Arraiá

Pescados e pede ajuda a Chica e Quirino. Yumi fica constrangida ao encontrar Dora. Cesar sonda Wagner sobre a segurança dos barcos da empresa de Tanaka. Yumi questiona Alice sobre seus sentimentos por Mario. Cesar planeja armar um desastre ambiental para prejudicar a Arraiá Pescados.

### ‘Haja Coração’

■ Tancinha tenta acalmar Beto. Apolo garante que descobrirá o que aconteceu com ele na noite anterior ao seu casamento. Felipe afirma a Jéssica que provará a inocência de Shirlei. Guido desconfia que Vitória tenha armado contra Shirlei. Carmela sente medo de

Adônis. Beto pede Tancinha em casamento. Leozinho organiza sua fuga com Fedora. Safira e Lucrecia seguem Agilson. Tancinha avisa que se casará com Beto e Apolo fica arrasado. Giovanni leva Camila para fazer trabalho voluntário em uma igreja.

### Cúmplices de um Resgate

■ Otávio questiona Rebeca sobre ter saído com um homem. Rebeca revela que Maurício, pai das gêmeas, voltou. Otávio fica magoado e vai embora. Geraldo decide deixar para invadir a gravadora outro dia. Priscila fica brava ao saber que

a mãe estava ensaiando com Isabela. Na sorveteria, Isabela diz para Téo que encontrou um médico que talvez consiga fazer ele enxergar. Benjamim revela para Omar que está gostando de Priscila. Um homem misterioso rouba objetos no vilarejo.

### A Lei do Amor

■ Tião e Helô discutem. Gigi diz a Magnólia que Tião a admira. Pedro conversa com Vitória sobre Ciro. Jéssica furta uma joia de Letícia. Helô comenta com Yara que teme a reação de Tião. Fausto desperta do coma. Amaro ordena que Elio escreva uma matéria sobre Fausto. Bruno anuncia que o estado de Fausto pode ser irreversível. Luciane procura Venturini para falar sobre

a candidatura de Hércules. A polícia faz uma busca na empresa de Fausto. Ana Luiza se interessa por Elio. Magnólia descobre que Tião patrocinou a campanha de Augusto. Salette descobre a joia furtada por Jéssica. Gigi faz insinuações sobre Fausto a Pedro. Ciro vai à delegacia. Camila vê quando Ciro se aproxima de Yara e conta a Vitória. Tiago questiona Magnólia sobre sua mãe.



## ECONOMIA

## Horário brasileiro de verão começa no domingo (16)

À meia-noite de sábado (15), relógios deverão ser adiantados para a uma da manhã. Medida reduz o consumo de energia no período de pico diário

JADE ABREU/AG BRASÍLIA - O horário brasileiro de verão começa à 0 hora de domingo (16). Por isso, à meia-noite de sábado (15), o brasiliense terá de adiantar o relógio para a uma da manhã. A medida do governo federal reduz o consumo de energia no período de pico diário — das 18 às 21 horas —, para evitar sobrecarga.

A diminuição da demanda por energia

ocorre porque, com a mudança, a população e as empresas encerram a maioria das atividades enquanto ainda há sol, ou seja, antes do início do funcionamento da iluminação pública.

No ciclo passado (2015-2016), a Companhia Energética de Brasília (CEB) registrou redução de 3% (cerca de 35 megawatts) na demanda máxima por energia no horário de ponta. Esse valor equivale a um alívio no carregamento do sistema correspondente à carga do Gama no mesmo intervalo de tempo.

Desta vez, o horário de verão vai durar até 19 de fevereiro. À meia-noite de

sábado (18), os ponteiros dos relógios deverão ser atrasados em uma hora.

Iluminação pública funciona com a presença de energia solar

Os postes em Brasília contêm fotocélulas que reconhecem a ausência de energia solar e fazem com que a lâmpada acenda ou apague automaticamente. Há cerca de 280 mil pontos de iluminação pública no DF.

Quem encontrar algum deles aceso durante o dia ou desligado à noite pode entrar em contato com a CEB pelo número 116. A exceção é quando o poste fica ligado no período diurno por estar em manutenção.

## O CORPO RECLAMA

Com a mudança de horário, a depender do metabolismo, o corpo pode responder de diferentes formas. A coordenadora de Atenção Especializada à Saúde, da Secretaria de Saúde, Viviane Rezende, diz que é comum as pessoas manifestarem ansiedade, cansaço e irritabilidade.

“A adaptação depende do relógio biológico e do metabolismo de cada pessoa.” Segundo Viviane, o impacto é maior nas crianças. Ela compara a medida às mudanças provocadas por fusos horários. “Para cada uma hora alterada, é um dia para o corpo se adaptar”, exem-

plifica a coordenadora.

## CICLO DE 2016-2017 DURARÁ 127 DIAS

De acordo com o Decreto Federal nº 6.558, de setembro de 2008, o horário de verão vai sempre do terceiro domingo de outubro ao terceiro domingo de fevereiro do ano seguinte — ou quarto, no caso de coincidir com o domingo de carnaval. A vigência é variável, mas, em média, tem sido de 120 dias. Neste ciclo de 2016 e de 2017, serão 127 dias.

No Brasil, a medida foi instituída em 1931 pelo presidente da República Getúlio Vargas. Na esteira e no verão seguinte, durou quase meio ano.

Depois, a adoção foi retomada em períodos não consecutivos, de 1949 a 1953; de 1963 a 1966; e a partir de 1985.

De acordo com o Ministério de Minas e Energia, quanto mais próxima uma região está da linha do Equador, menos eficiente é o horário. Por isso, as Regiões Norte e Nordeste do País não são afetadas.

Além do Brasil, a mudança ocorre em países como: Argentina, Austrália, Bahamas, Canadá, Chile, Cuba, Egito, Estados Unidos, Guatemala, Haiti, Honduras, Irã, Iraque, Israel, Líbia, Marrocos, México, Nova Zelândia, Paraguai e Uruguai.

## Sinpol buscará anulação do concurso da Polícia Civil

O Sindicato dos Policiais Cíveis do Estado de Goiás (Sinpol-GO) recebeu com perplexidade a decisão do desembargador Itamar de Lima, do Tribunal de Justiça do Estado de Goiás (TJ-GO) que suspendeu a decisão da juíza Suelenita Soares Correia, da Segunda Vara da Fazenda Pública Estadual, que havia suspenso, a pedido do Sinpol, o concurso para os cargos de agente e escrivão de polícia substituto, com salário de R\$ 1,5 mil. Embora respeite a decisão do magistrado, o Sinpol tomará todas as medidas jurídicas para que o concurso seja anulado por entender que a Lei estadual 19.275/2016, que criou os cargos, é inconstitucional. O Sindicato reconhece a necessidade de realização de concurso para contratar mais pes-

soas, mas não com redução salarial (no último certame, o salário inicial era mais de R\$ 4 mil).

Presidente do Sinpol-GO, Paulo Sérgio Alves de Araújo pondera que a decisão da juíza Suelenita já demonstra que a lei é inconstitucional. “Temos convicção disso e vamos conseguir derubar esse concurso, que é ultrajante e irresponsável”, afirmou, lembrando que, com a decisão de hoje, Goiás será o Estado com o menor salário para um policial civil. O Sinpol sustenta a inconstitucionalidade da lei porque, para a criação dos cargos de policial substituto, foram suprimidas vagas dos cargos de agente e escrivão de terceira classe, o que configura redução salarial, prática vedada pela Constituição Federal.

SINPOLGO

EDITAL DE NOTIFICAÇÃO DE PROTESTO ENCONTRAM SE NO 1º PROTESTO DE GOIÂNIA, PARA SEREM PROTESTADOS OS SEGUINTE TÍTULOS:CCB VL R\$ 25.665,34 C/NATANAEL CASTRO DA SILVA, EM FV DE BV FINANCIERA S/A CREDITO FINANCIAMENTO E INVESTIMENTO;NP VL R\$ 32.758,14 C/ANE CAROLINE CARDOSO, EM FV DE BRADESCO ADMINISTRADORA DE CONSORCIOS LTDA;NP VL R\$ 14.169,71 C/MARCIO SALES COSTA JUNIOR, EM FV DE BRADESCO ADMINISTRADORA DE CONSORCIOS LTDA;DMI VL R\$ 77,40 C/GLM PROJ E CONST CIVIL LTDA, EM FV DE COB FERRAGENS LTDA;DMI VL R\$ 528,00 C/JEFFERSON ALESSANDRO DA SILVA, EM FV DE W R RECAPAGEM LTDA;DMI VL R\$ 789,00 C/JEFFERSON ALESSANDRO DA SILVA, EM FV DE W R RECAPAGEM LTDA;DMI VL R\$ 944,00 C/PAULO HENRIQUE JORGE MENES, EM FV DE COLLOR PRINT C VISUAL LTDA;DMI VL R\$ 1.268,27 C/RW TECNOLOGIA LTDA, EM FV DE COBRA COM MAT ELETRONICOS LTDA;DMI VL R\$ 1.268,27 C/RW TECNOLOGIA LTDA, EM FV DE COBRA COM MAT ELETRONICOS LTDA;DMI VL R\$ 1.268,27 C/RW TECNOLOGIA LTDA, EM FV DE COBRA COM MAT ELETRONICOS LTDA;DMI VL R\$ 1.056,09 C/LIDERAR MATERIAIS PARA CONSTRUCAO LTDA, EM FV DE ECOPLAX IND E COM DE ARTEFATOS E DER PLA;DMI VL R\$ 3.562,79 C/GERALDO LUIZ DIAS BATISTA, EM FV DE CENTAURO GRAFICA E EDITORA LTDA;DMI VL R\$ 599,34 C/PODIUM SAT SISTEMAS DE ALARMES E MONITOR, EM FV DE DKSEG IMPORTA O E EXPORTA O LTDA;DMI VL R\$ 1.137,38 C/ECO METAIS IND. E COM. DE BIJOUTERIAS LT, EM FV DE RESIMAPI PROD QUIMICOS LTD;DMI VL R\$ 2.454,66 C/BRUNA LEMES COSTA ME, EM FV DE TEXTIL JAVANEZA LTDA;DMI VL R\$ 990,00 C/ROBERTO RIBEIRO & ALVES LTDA, EM FV DE POLIGRAFICA INDUSTRIA;DMI VL R\$ 233,13 C/WIASNARA LOPES DA SILVA, EM FV DE REFIL DISTRIBUICAO E LOGISTICA LTDA;DMI VL R\$ 910,00 C/NETO IMPLEMENTOS RODOVIARIOS LTDA - ME, EM FV DE NACIONAL CARDANS COMERCIO AUTO PECAS E S;DMI VL R\$ 450,00 C/LUIZ ANGELO ALVES, EM FV DE GOIAS CONTAINERS E GUINDASTES LOCACOES LTDA;TMS VL R\$ 494,00 C/BASILEU PEREIRA DA COSTA ME, EM FV DE SAO SALVADOR ALIMENTOS S/A;TMS VL R\$ 544,80 C/GESSIEL MOREIRA DA SILVA ME, EM FV DE SAO SALVADOR ALIMENTOS S/A;TMS VL R\$ 465,60 C/LURDETE GONCALVES DA SILVA FERREIRA ME, EM FV DE SAO SALVADOR ALIMENTOS S/A;TMS VL R\$ 273,60 C/RAUL VITOR MARTINS SILVA 05227869103, EM FV DE SAO SALVADOR ALIMENTOS S/A;TMS VL R\$ 660,00 C/ALCIDES DE OLIVEIRA GERARHDT 10209514272, EM FV DE SAO SALVADOR ALIMENTOS S/A;TMS VL R\$ 196,00 C/ALCIDES DE OLIVEIRA GERARHDT 10209514272, EM FV DE SAO SALVADOR ALIMENTOS S/A;TMS VL R\$ 1.564,00 C/INOVACAO ALIMENTOS E SERVICOS LTDA ME, EM FV DE SAO SALVADOR ALIMENTOS S/A;TMS VL R\$ 495,84 C/INOVACAO ALIMENTOS E SERVICOS LTDA ME, EM FV DE SAO SALVADOR ALIMENTOS S/A;TMS VL R\$ 1.196,00 C/INOVACAO ALIMENTOS E SERVICOS LTDA ME, EM FV DE SAO SALVADOR ALIMENTOS S/A;TMS VL R\$ 577,84 C/DISTRIBUIDORA RENASCER EIRELI ME, EM FV DE SAO SALVADOR ALIMENTOS S/A;TMS VL R\$ 334,06 C/NEURACI RODRIGUES DE SOUZA ME, EM FV DE SAO SALVADOR ALIMENTOS S/A;TMS VL R\$ 288,00 C/SANDRO LUIZ DE OLIVEIRA ME, EM FV DE SAO SALVADOR ALIMENTOS S/A;TMS VL R\$ 894,80 C/FERNANDO DA PAZ CELESTINO 04439423159, EM FV DE SAO SALVADOR ALIMENTOS S/A;TMS VL R\$ 182,00 C/REINALDO FERREIRA ALIA, EM FV DE SAO SALVADOR ALIMENTOS S/A;TMS VL R\$ 394,56 C/NELSON ANTONIO SEVERINO 44592485653, EM FV DE SAO SALVADOR ALIMENTOS S/A;TMS VL R\$ 1.612,00 C/RICARNES EIRELI ME, EM FV DE SAO SALVADOR ALIMENTOS S/A;TMS VL R\$ 187,32 C/IVANILDES MARIA DE JESUS SILVA FERNANDES 1378743164, EM FV DE SAO SALVADOR ALIMENTOS S/A;TMS VL R\$ 2.000,00 C/FABIO ALESSANDRO SOARES DA COSTA ME, EM FV DE SAO SALVADOR ALIMENTOS S/A;TMS VL R\$ 2.120,00 C/G A COM DE ALIM PADARIA E LANCHONETE EIRELI, EM FV DE SAO SALVADOR ALIMENTOS S/A;TMS VL R\$ 876,00 C/F G R GONDIM EIRELI ME, EM FV DE SAO SALVADOR ALIMENTOS S/A;TMS VL R\$ 292,00 C/K E LANCHONETE LTDA ME, EM FV DE SAO SALVADOR ALIMENTOS S/A;TMS VL R\$ 304,00 C/K E LANCHONETE LTDA ME, EM FV DE SAO SALVADOR ALIMENTOS S/A;TMS VL R\$ 140,00 C/DIOGO DORNELAS SOARES LIMA CAIPIRAO RESTAURANTE E LANCHONE, EM FV DE SAO SALVADOR ALIMENTOS S/A;TMS VL R\$ 292,00 C/JOAO ALVES PEIXOTO ME, EM FV DE SAO SALVADOR ALIMENTOS S/A;TMS VL R\$ 438,00 C/JOAO ALVES PEIXOTO ME, EM FV DE SAO SALVADOR ALIMENTOS S/A;TMS VL R\$ 3.250,00 C/ATACA10 COMERCIO ATACADISTA E VAREJISTA DE ALIMENTOS LTDA, EM FV DE SAO SALVADOR ALIMENTOS S/A;TMS VL R\$ 1.413,60 C/ATACA10 COMERCIO ATACADISTA E VAREJISTA DE ALIMENTOS LTDA, EM FV DE SAO SALVADOR ALIMENTOS S/A;TMS VL R\$ 1.896,80 C/ATACA10 COMERCIO ATACADISTA E VAREJISTA DE ALIMENTOS LTDA, EM FV DE SAO SALVADOR ALIMENTOS S/A;DSS VL R\$ 500,50 C/MERCURIO INDUSTRIA COMERCIO IMPORTACAO E EXPORTACAO LTDA, EM FV DE VERMONT TI E CALL CENTER LTDA;DSS VL R\$ 5.195,74 C/MERCURIO INDUSTRIA COMERCIO IMPORTACAO E EXPORTACAO LTDA, EM FV DE VERMONT TI E CALL CENTER LTDA;DSS VL R\$ 4.893,82 C/MERCURIO INDUSTRIA COMERCIO IMPORTACAO E EXPORTACAO LTDA, EM FV DE VERMONT TI E CALL CENTER LTDA;DSS VL R\$ 4.378,78 C/MERCURIO INDUSTRIA COMERCIO IMPORTACAO E EXPORTACAO LTDA, EM FV DE VERMONT TI E CALL CENTER LTDA;DSS VL R\$ 4.378,78 C/MERCURIO INDUSTRIA COMERCIO IMPORTACAO E EXPORTACAO LTDA, EM FV DE VERMONT TI E CALL CENTER LTDA;DMI VL R\$ 8.000,00 C/CONTARP ENGENHARIA LTDA, EM FV DE LOCAGYN MAQUINAS E EQUIPAMENTOS LTDA;DMI VL R\$ 8.000,00 C/CONTARP ENGENHARIA LTDA, EM FV DE LOCAGYN MAQUINAS E EQUIPAMENTOS LTDA;DMI VL R\$ 548,31 C/LUIZ ANTONIO FLAMINIO DE SOUZA, EM FV DE COATS CORRENTE LTDA;DMI VL R\$ 480,00 C/FERNANDO MARQUES DE ARAUJO, EM FV DE JLG FACTORING E FOMENTO MERCANTIL LTDA;DMI VL R\$ 173,22 C/M SANTIAGO ARTHURO BIOFARMA ME, EM FV DE MEDICAMENTAL DISTRIBUIDORA LTD;DMI VL R\$ 4.544,50 C/JM PRODUTOS NATURAIS EIRELI EPP, EM FV DE REPASSE REPRESENTACAO E ACESSORIA COMERCIAL LTDA;DMI VL R\$ 1.106,55 C/A W DIAS DE JESUS PET SHOP - ME, EM FV DE RANCHO AGROPECUARIA E PET SHOP LTDA;DMI VL R\$ 2.162,50 C/JOAQUIM ALVES DE SOUZA, EM FV DE PRUDENTE COMERCIO E SERVICOS PARA ORDENH;CPS VL R\$ 5.289,00 C/VERA LUCIA DA SILVA, EM FV DE COLEGIO VIDA LTDA;CPS VL R\$ 5.202,00 C/CELIA DIAS DE SOUZA MACHADO, EM FV DE COLEGIO VIDA LTDA;CPS VL R\$ 5.202,00 C/ALESSANDRA SOUZA PORTO, EM FV DE COLEGIO VIDA LTDA;CPS VL R\$ 5.202,00 C/LUCIANO DE LIMA PAPINI, EM FV DE COLEGIO VIDA LTDA;NP VL R\$ 165,00 C/JOSE CARLOS DE SOUZA FERNANDES, EM FV DE GLEYDSFLAN ARANTES LEAL;NP VL R\$ 500,00 C/FERNANDO ALVES LEITE, EM FV DE GLEYDSFLAN ARANTES LEAL;DMI VL R\$ 387,06 C/LUCIANE CRISTINA DE SOUZA, EM FV DE IVAN TADEU PINHEIRO DA SILVA;DMI VL R\$ 245,00 C/REAL CHEQUE FOMENTO MERCANTIL, EM FV DE AGUILERA O F E P LTDA-ME;PARA FINS FALIMENTARES;DMI VL R\$ 401,98 C/CENTRO AUTO OFICINA MAIS EIREL, EM FV DE COBRA ROLAM E AUTOPECAS LTDA;DMI VL R\$ 2.117,47 C/KLEIDSON RIBEIRO MOURA - ME, EM FV DE W.CO LOGISTICA EM DUAS RODAS;DMI VL R\$ 300,00 C/THIAGO PEREIRA SILVA - ME, EM FV DE HELIOS COLETIVOS E CARGAS LTDA;DMI VL R\$ 515,70 C/TRATOR CAMPO DISTR. PCS. AGRS. EIRELI -, EM FV DE CAMBUCI PECAS AGRICOLAS;DMI VL R\$ 8.881,57 C/GRV DE OLIVEIRA ME, EM FV DE COVOLAN INDUSTRIA TEXTIL LTDA;DMI VL R\$ 365,00 C/CLEBERSON DE ASSUNCAO TRANSPORTES ME, EM FV DE CEVEL CECILIO VEICULOS LTDA;DMI VL R\$ 948,66 C/GRV DE OLIVEIRA - ME, EM FV DE VICUNHA TEXTIL S/A;DMI VL R\$ 4.612,88 C/GRV DE OLIVEIRA - ME, EM FV DE VICUNHA TEXTIL S/A;DMI VL R\$ 508,94 C/ERISVAN DA CONCEICAO DA SILVA JK AVIAMEN, EM FV DE VICUNHA TEXTIL S/A;DMI VL R\$ 517,96 C/PARIS PORTAL COMERCIO E IMPORT DE BIJT, EM FV DE MAGNUM IND DA AMAZONIA S/A; CDA Nº 108853 VL R\$ 11.223,71 C/NOVA GERACAO COMERCIO DE COMBUSTIVEIS LTDA; COMO NÃO FORAM ENCONTRADOS OS DEVEDORESACIMA MENCIONADOS, INTIMO OS PARA VIREM PAGAR OS TÍTULOS DENTRO DE 24 HORAS E NÃO O FAZENDO, FICAM INTIMADOS DO RESPECTIVO PROTESTO POR MEIO DO PRESENTE EDITAL, QUE SERÁ PUBLICADO NO JORNAL "GAZETA" E AFIXADO NESTE TABELIONATO CONFORME ART. 15º DA LEI Nº 9.492/97. GOIÂNIA 10 DE OUTUBRO 2016. ASS: NAURICAN LUDOVICO LACERDA OFICIAL DO 1º PROTESTO DE GOIÂNIA, SITO À RUA 09 Nº 1.111 ST. OESTE FONE:3224 4209





## Alta Roda

blog: [www.herculesdias.com.br](http://www.herculesdias.com.br)

**HD** Hercúles Dias ■

### Lipo com saúde

Lorena Soares, biomédica da clínica Anis, desenvolveu o protocolo Lipo com Saúde que combate a gordura localizada e também a gordura generalizada.

### Procedimento

O procedimento é baseado em estudos e aplicação prática de substâncias injetáveis de forma intra dérmica e intramuscular.

### Desintoxicação

Com o uso das moléculas corretas, que possibilita a desintoxicação e regeneração dos órgãos envolvidos no processo de digestão e excreção dos excessos alimentares.

### Fiacult é sucesso

A primeira etapa da 3ª edição do Festival Internacional de Audiovisual do Comércio, Cultura e Turismo (FIACULT), realizado em Florianópolis no último dia 25 de setembro.

### FTN

Em paralelo ao Fórum de Turismo de Negócios (FTN) apresentou a classificação dos filmes inscritos e os mais votados pelo público na internet.

Angelo Leandro Rézio



### Alice Galvão

A advogada Ana Lúcia Amorim Boaventura (E) e o dermatologista Adriano Jaime Consorte Loyola (D) foram os convidados da jornalista Alice Galvão (C) durante o lançamento de seu site Notícias da Saúde, realizado no Decorado do Dot Bueno Residence. O site trará assuntos relacionados à saúde, bem-estar, qualidade de vida, beleza e estética.

### “A lei do Amor” no TRYP

O TRYP Higienópolis, administrado pela Merliá Hotels International, foi o hotel escolhido por parte do elenco da novela “A Lei do Amor” para se hospedar em setembro para o lançamento do novo folhetim transmitido pela TV Globo, principal e maior emissora de televisão do Brasil. A novela tem autoria dos autores Maria Adelaide Amaral e Vicent Villari, os mesmos autores que escreveram a novela “Sangue Bom”, exibida em 2013, no horário das 19h. Essa será a primeira novela dos autores no horário das 21h.



Elenco da novela global Lei do Amor



Heloísa Perissé e Emanuelle Araújo

Fotos: Arquivo HD



Mila Moreira e Ana Rosa

**PROGRAMA MESA DE NOTÍCIAS**

**ANDREAZZA GOMES**

**ADRIANA MARTINS**

**SANDRO SILVA**

**NO AR**

**DE SEGUNDA A SEXTA AO MEIO DIA**

**GOSPEL HD**

**1# DA INTERNET**

OUÇA A GOSPEL EM QUALQUER LUGAR DO MUNDO!

[www.gospelhd.com.br](http://www.gospelhd.com.br)

| TELEFONEIS ÚTEIS                  |                                                         |
|-----------------------------------|---------------------------------------------------------|
| Ambulância - SAMU - 192           | Rodoviária de Goiânia - (62) 3240-0000                  |
| Bombeiros - 193                   | Aeroporto Internacional Santa Genoveva - 3265-1500      |
| Polícia Militar - 190             | Água e Esgoto - 115                                     |
| Polícia Federal-194               | Celg - Companhia Energética de Goiás - 0800 62 0196     |
| Polícia Civil-197                 | Aneel - 144                                             |
| Defesa Civil-1 99                 | Delegacias Especializadas de Atendimento à Mulher - 180 |
| Guarda Municipal - 153            |                                                         |
| DETRAN - 154                      |                                                         |
| Polícia Rodoviária Estadual - 198 |                                                         |
| Polícia Rodoviária Federal - 191  |                                                         |
| Disque Denúncia - 181             |                                                         |



## BESTEIROL DO SEU DEDÉ

A minha mulher sentou-se no sofá junto a mim enquanto eu passava pelos canais. Ela perguntou, “O que há na TV?” Eu disse, “Pó.” E a briga começou...

## HORÓSCOPO

## Áries (21 mar. a 20 abr.)

Aguce a sensibilidade, há informações sutis circulando a sua volta e através de sua alma que requerem umas antenas mais sintonizadas do que o normal. Para isso acontecer, tenha a coragem de saber quando se retirar da cena.

## Touro (21 abr. a 20 mai.)

A solidão acontece mesmo no meio de muitas pessoas, porque não depende de número, mas da qualidade dos relacionamentos em que sua alma esteja envolvida. Por isso, procure sempre manter as coisas claras e sinceras.

## Gêmeos (21 mai. a 20 jun.)

A espiritualidade há de ser encontrada em tudo que você faz cotidianamente e que fica no automático, por isso é que tudo passa despercebido. A espiritualidade consiste em dar atenção aos detalhes cotidianos.

## Câncer (21 jun. a 21 jul.)

As emoções consomem muita energia e, por isso, talvez você sinta mais fome do que o normal. Porém, não é comendo que as emoções se acalmam, mas exercitando o desapego e compartilhando bons e maus momentos com outrem.

## Leão (22 jul. a 22 ago.)

O amor não tem nem nunca terá rede de segurança onde você se proteger em caso de acidentes. O amor há de ser um atrevimento, lançando-se na direção de um relacionamento ainda que não haja sinais de algo ser seguro.

## Virgem (23 ago. a 22 set.)

Ainda que não sinta muita vontade de sair, procure encontrar uma forma de conectar-se a outras pessoas sem que esse seja um exercício virtual. O contato físico, o olho no olho, há algo para você nessas condições.

## Libra (23 set. a 22 out.)

Ser coerente nem sempre é virtuoso, porque as coisas podem mudar e nesse caso seria melhor fazer uso da flexibilidade e mudar o comportamento para adaptar-se melhor aos acontecimentos, mesmo isso parecendo incoerente.

## Escorpião (23 out. a 21 nov.)

É necessária uma dose extra de criatividade, porque a solução não será encontrada em nenhum dos métodos que você utilizou no passado e que deram bons resultados. A situação atual é outra completamente diferente.

## Sagitário (22 nov. a 21 dez.)

As distrações podem ser evitadas? Talvez sim, mas a beleza do exercício consiste em esgotar as distrações, pois, se você fugisse delas ou quisesse evitá-las, com certeza as alimentaria e tornaria mais fortes.

## Capricórnio (22 dez. a 20 jan)

Substitua a impaciência pela boa vontade e pratique pequenas bondades com as pessoas próximas. Isso fará com que tudo flua e você, no fim do dia, sinta uma satisfação que de outra maneira passaria em brancas nuvens.

## Aquário (21 jan. a 19 fev.)

A obediência é inevitável em muitos casos, mas também há momentos em que a alma precisa transgredir as regras para respirar a liberdade que lhe é tolhida no dia a dia. Tudo que existe responde a uma necessidade.

## Peixes (20 fev. a 20 mar.)

Ainda que tudo pareça adverso, respire fundo e preserve um mínimo de visão positiva dos acontecimentos. Importa menos o que acontece e muito mais o que você decidir fazer com esses acontecimentos. Essa é a visão positiva.

## PASSATEMPO

## PROBLEMAS DE LÓGICA

www.coquetel.com.br

© Revistas COQUETEL

Resolva o passatempo, preenchendo o quadro. Coloque S (sim) em todas as afirmações e complete com N (não) os quadrinhos restantes (veja o exemplo). Para isso, use sempre a lógica, a partir das dicas.

## Economizando água

Três mulheres estão conscientes de que devem economizar água. Cada mulher tentou usar o mínimo de água possível para realizar uma tarefa diferente. A partir das dicas a seguir, descubra o nome de cada mulher, a tarefa que está tentando fazer sem muita água e a cidade onde reside.

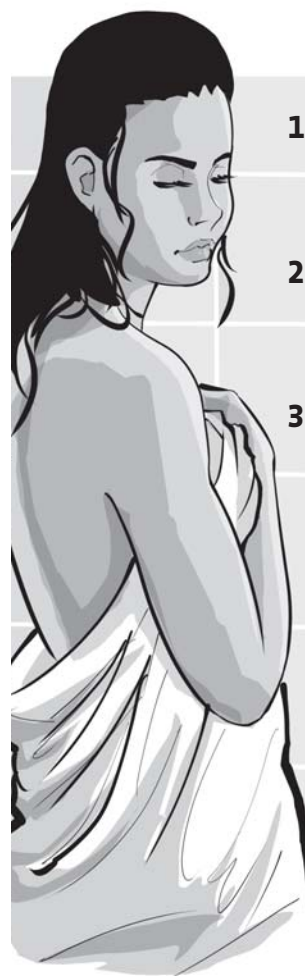

1. A mulher que reside na cidade de São Paulo está tentando lavar o carro sem desperdiçar água.
2. Elvira já explicou a sua família que os banhos não devem ser demorados para economizar água.
3. Dalva mora em Campinas.

|        |           | Tarefa |   |   | Cidade |  |  |
|--------|-----------|--------|---|---|--------|--|--|
| Nome   | Clara     |        |   |   |        |  |  |
|        | Dalva     |        |   |   |        |  |  |
|        | Elvira    |        |   |   |        |  |  |
| Cidade | Campinas  |        | N |   |        |  |  |
|        | Santos    |        | N |   |        |  |  |
|        | São Paulo | N      | S | N |        |  |  |

| Nome | Tarefa | Cidade |
|------|--------|--------|
|      |        |        |
|      |        |        |
|      |        |        |

Nas bancas e livrarias

## Solução

| Nome   | Tarefa        | Cidade    |
|--------|---------------|-----------|
| Elvira | Banhos        | Santos    |
| Dalva  | Lavar quintal | Campinas  |
| Clara  | Lavar carro   | São Paulo |