



Band se pronuncia após Nelson Piquet dizer "Globo lixo" ao vivo

PÁGINA 08



Gazeta

Quarta-feira

Goiânia, 31 de março de 2021

Ano 16 - Edição 4572

R\$1 do Estado

gazetadoestado.com.br

gazetadoestado



62 3249-8883

www.gazetadoestado.com.br

REABERTURA

Detran retoma atendimento presencial nesta quarta-feira

Divulgação

Devido ao ponto facultativo da Semana Santa, não haverá atendimento na sexta-feira (02/04) no Detran-GO e Ciretrans



PÁGINA 03

PANDEMIA

Aulas são oferecidas pela internet para Educação Física

PÁGINA 04

AGRICULTURA

GDF aplica R\$ 2 mi para compras da agricultura familiar

PÁGINA 04

SAÚDE

Governador Carlesse vistoria obras da Ala Pediátrica do HGP; espaço vai dobrar quantidade de leitos públicos de UTIPed no Tocantins

PÁGINA 08

TEMPO HOJE

Brasília



Máxima 28°C Mínima 17°C
Tendência Estável

Goiânia



Máxima 32°C Mínima 17°C
Tendência Estável

Palmas



Máxima 30°C Mínima 23°C
Tendência Estável



Tabuleiro Político

■ Silvio Soûls

silviosousap@gmail.com

62 98579 6148

“A política é uma guerra sem derramamento de sangue, e a guerra uma política com derramamento de sangue”,
Mao Tse-Tung

Ação



Deputado estadual **Delegado Humberto Teófilo** (PSL) protocolou ação popular em desfavor do município de Inhumas pedindo liminarmente a suspensão do reajuste salarial de 5,19% dos servidores públicos municipais, do prefeito e dos vereadores da cidade.

Lei

Na ação, Teófilo colocou em consideração uma lei complementar federal, publicada em maio, que proíbe o aumento de salário durante a situação de pandemia da covid-19.

Emenda

Deputado estadual **Rubens Marques Vieira** (Pros) avisa que destinou emenda parlamentar no valor de R\$100 mil ao município de **Doverlândia** para investimentos na saúde do povo doverlandense.

Desmatamento

Operação da **Polícia Ambiental**, no município de **Catalão**, constatou desmatamento irregular em uma área rural particular. O proprietário da fazenda vai responder por infringir **Leis de Crimes Ambientais**. O batalhão nos enviou o Disque Denúncia por meio do contato 0800 62 2121.

Conselho

Se não ocorrer imprevistos, a **Câmara de Vereadores de Goiânia** vota hoje, presencialmente, projeto de criação de Conselho para acompanhar e controlar a distribuição, transferência e aplicação de recursos do **Fundeb**.

Suspensão

Tramita no Parlamento goiano pauta que trata da suspensão das parcelas de linha de crédito firmado entre **pequenos empreendedores** e **GoiásFomento**, pelo período que prevalecer o decreto de calamidade pública. Tem comerciante insatisfeito com o projeto que deve ser votado no dia 6 de abril.

Prefeitura de Inhumas esclarece projeto de lei que concede aumento de salários



Fotos: Divulgação

A **Prefeitura de Inhumas**, por meio de sua Assessoria de Comunicação, enviou nota a esta **COLUNA**, com justificativa sobre o Projeto de Lei, que concede revisão salarial de 5,19% aos servidores públicos municipais, ao prefeito **João Antônio Ferreira** (PSD) e vereadores. A assessoria esclarece que o reajuste inflacionário está previsto no art. 37, X, da Constituição Federal, na Lei no 3.223/2019, alterada pela Lei 3.234/2020. Ainda em explicação, o projeto atende também aos princípios da isonomia e linearidade e também à Lei Complementar 173/2020.

Pelo esclarecimento, a vedação de aumento de gastos de pessoal imposta pela **Lei Complementar 173/2020** não se aplica à revisão geral anual, desde que tal medida que implique reajuste de despesa obrigatória seja até o limite da variação da inflação medida pelo IPCA/IBGE (6,21%), sendo que o município está concedendo percentual de 5,19%, abaixo do acumulado.

A nota também descreve que o Tribunal de Contas (TCMGO), por meio da Instrução Normativa 013/2020, prevê e autoriza aos municípios concessão de reajuste anual a todos os servidores, durante o período da pandemia causada pela covid-19. Por fim, a assessoria do prefeito informa o projeto concede revisão geral anual aos vencimentos de acordo índice estabelecido em Lei e está dentro das limitações da Lei de Responsabilidade Fiscal, bem como também das possibilidades financeiras da municipalidade.

Proibição do canudinho

O Ministério Público de Goiás recomendou à Câmara de Vereadores de Jataí que proíba uso de canudos plásticos no município. O objetivo é buscar um meio ambiente ecologicamente equilibrado e por isso, faz necessário que os cidadãos se conscientizem do impacto ambiental dos plásticos inseridos na natureza.

Reforma eleitoral

Deputado estadual **Helio de Sousa** (PSDB) considera fundamental a reforma do **Código Eleitoral** e defende instituição do **Distrito**. Na opinião dele, a questão é polêmica e não há consenso sobre o tema entre os parlamentares. Já tem muito pré-candidato achando que terá mais chances com as mudanças propostas.



Jogadas rápidas

- Governo de Goiás assinou termo de cooperação para construção de 54 pontes no Estado.
- “Vamos revolucionar a infraestrutura do Estado”, disse presidente da Goinfra, Pedro Sales, durante assinatura.

JORNAL DA GAZETA - EDIÇÃO DO ALMOÇO



ITÁTILA MOURA - No Jornal da Gazeta Edição do Almoço, desta segunda-feira, 29, o apresentador Thiago Mendes conversou com o Gerente de Pesquisa e Cálculo do Procon Goiás, Gleidson Tomaz, que falou sobre os preços de pescados durante a Quaresma. O órgão encon-

trou uma variação de até 273%. Foram visitados dezesete estabelecimentos localizados em Goiânia para apurar os preços de 41 itens. Para assistir estas entrevistas e os destaques do Jornal, acesse o portal no youtube gazetaplay.



No Jornal da Gazeta Edição do Almoço, desta terça-feira, 30, o apresentador Thiago Mendes conversou com o advogado tributarista e economista Danilo Orsida. Na ocasião, o economista fa-

lou sobre como cortar gastos e economizar em meio à pandemia. Thiago Mendes conversou também com a esteticista e especialista em cosmetologia Adriana Brito. A esteticista falou sobre

a importância dos cuidados com a pele e uma rotina de skincare em casa. Para assistir estas entrevistas e os destaques do Jornal, acesse o portal no youtube gazetaplay. **ITÁTILA MOURA**

GAZETA RURAL

LEONARDO MIGUEL - No Jornal Gazeta Rural, desta terça-feira, 30, o apresentador Jota Sobrinho conversou com o criador de gado da raça Gir, Diogo Ferreira de Freitas. Na ocasião, o produtor rural falou sobre a criação da raça Gir e o seu surgimento no Brasil. Para assistir esta entrevista e os destaques, acesse o YouTube GazetaPlay.



1º LUGAR NO
SEGMENTO GOSPEL
DO ESTADO DE GOIÁS

DISPONÍVEL NAS PRINCIPAIS REDES SOCIAIS
E PLATAFORMAS DE STREAMING DA INTERNET



GOSPELHD.COM.BR

REABERTURA

Detran retoma atendimento presencial nesta quarta-feira

Devido ao ponto facultativo da Semana Santa, não haverá atendimento na sexta-feira (02/04) no Detran-GO e Ciretrans

DETRAN/GO - O Departamento Estadual de Trânsito de Goiás (Detran-GO) retoma, a partir desta quarta-feira (31/03), o atendimento presencial na sede e nas Circunscrições Regionais de Trânsito (Ciretrans). O atendimento físico estava suspenso como parte das medidas de enfrentamento à pandemia da Covid-19. A reabertura está amparada no decreto 9.840, publicado no Diário Oficial do Estado (DOE) desta terça-feira (30/03).

Em Goiânia e em grande parte das Ciretrans, é necessário agendar o horário pelo site www.detran.go.gov.br. Devido ao ponto facultativo da Semana Santa, não haverá atendimento na sexta-feira (02/04) no Detran-GO e Ciretrans; o funcionamento, na quinta-feira (1º/04), será das 7h às 13h. O público pode também acessar o site www.vaptvupt.go.gov.br, já que as unidades do Vapt Vupt

Divulgação



estarão abertas também até as 13h de quinta-feira.

O Detran-GO ressalta que o atendimento presencial é reservado para a realização de serviços que não estão disponíveis no site ou no aplicativo Detran GO ON. Enquadram-se, neste caso, renovação da habilitação, transferência

de veículo, alteração de característica, baixa de gravame e outros.

O departamento de trânsito goiano disponibiliza um canal de atendimento por telefone para sanar dúvidas sobre os serviços, horários e uso das ferramentas digitais da autarquia. Os interessados podem acionar

o Disque-Detran pelo telefone 154 (região metropolitana) e (62) 3269-8800 ou 8899 (outras localidades). O horário de atendimento é das 7h às 19h, de segunda a sexta-feira.

Outras medidas que visam à proteção de usuários e colaboradores também foram adotadas pelo De-

tratan, que tem cumprido as recomendações das autoridades sanitárias. Para ter acesso ao atendimento presencial, o usuário não poderá estar acompanhado e terá de portar o comprovante de agendamento.

O órgão de trânsito ainda exige o uso de máscaras, afere a temperatura de

funcionários e do público, além de ter disponibilizado álcool em gel e providenciado pias em locais estratégicos para estimular as pessoas a lavarem as mãos com maior frequência.

PROVAS PARA HABILITAÇÃO

Com um rigoroso protocolo de segurança seguido, o Detran-GO volta a aplicar provas práticas e teóricas aos candidatos à habilitação, mudança ou adição de categoria na Carteira Nacional de Habilitação (CNH) na próxima semana. As bancas examinadoras serão retomadas em municípios onde não houver decreto das prefeituras restringindo a atividade.

Para evitar aglomerações, as provas serão agendadas por horário. Além disso, candidatos, instrutores e examinadores deverão usar a máscara facial corretamente, sem exceções, e os veículos serão higienizados entre uma prova e outra. Os Centros de Formação de Condutores (CFCs) do local deverão garantir condições sanitárias para a realização dos exames, bem como contribuir para evitar aglomerações.

AGRAVAMENTO DE CONTÁGIO

Semad proíbe atividades de pesca em municípios da Bacia do Araguaia

Está em vigor em Goiás uma Instrução Normativa da Secretaria de Meio Ambiente e Desenvolvimento Sustentável (Semad) que torna proibida a atividade pesqueira em todos os municípios situados na região da Bacia do Rio Araguaia. A medida, publicada no suplemento do Diário Oficial do Estado desta sexta-feira (26/03), visa a diminuição do fluxo de pessoas e aglomerações que, em face da pandemia, coloca em risco a vida das populações nessas áreas.

De acordo com a titular da Semad, Andréa Vulcanis, a medida, que passa a valer entre dia 1º até dia 5 de abril, pode ser estendida, a depender da situação de agravamento do nível de contágio pelo novo coronavírus nesses municípios. "Alertamos a todos que ainda está vigente o Decreto

nº 9.674, de 10 de junho de 2020, editado pelo governador Ronaldo Caiado, que proíbe todas as atividades que envolvem aglomerações nas regiões do Araguaia", lembra.

A secretária ressalta também que, caso as pessoas persistam no descumprimento da medida, podem ser alvos de fiscalização e, consequentemente, serem multadas. Andréa diz ainda que a normativa editada pela pasta vem para reforçar o que já está expresso no decreto. "É importante a compreensão de todos, pois esse não é o momento de realizarmos atividades de pesca, campeonatos de pesca esportiva, entre outros. É importante ficarmos em casa e, assim, protegermos as nossas famílias, as famílias das populações ribeirinhas", enfatiza a secretária.

SEMAD/GO

Imagem ilustrativa



Publicidade Legal no Jornal Gazeta do Estado

... não tem a sua razão de ser

(62) 3249-8883

apontam te



Corte

■ **Maria Reis**

mariareisjornalista6@gmail.com

Dois tempos

1. O desembargador do Tribunal de Justiça de Goiás, Anderson Máximo de Holanda, nomeado para o cargo da 2ª instância do judiciário goiano em novembro último, foi indicado para compor o Órgão Especial do Tribunal de Justiça do Estado de Goiás, em votação unânime realizada dia 24 de março. O desembargador vai ocupar a vaga deixada pelo desembargador Itamar Lima.

2. Compete ao órgão Especial do TJ/GO processar e julgar, originariamente, as ações diretas de inconstitucionalidade de leis e de atos normativos estaduais e municipais, em face da Constituição Estadual, e os pedidos cautelares nelas formulados; as representações que visem a intervenção do Estado em municípios e as ações contra o vice-governador e os deputados estaduais, nos crimes comuns.

Capacitação de jovens

Estão abertas e seguem até 16 de abril ou enquanto houver vagas, as inscrições para o Coletivo Online em Goiás, programa de empregabilidade 100% digital, do Instituto Coca-Cola Brasil, que conecta jovens de 16 a 25 anos. Para participar, os jovens precisam ser moradores de comunidades de baixa renda, que terão oportunidades no mercado de trabalho através de uma rede de mais de 400 parceiros empregadores.

NOVA CONTRATADA

Pâmela Feres foi contratada pela Wam Group, através da marca Privé Hotéis e Parques, referência no ramo de turismo e lazer em Caldas Novas. A executiva tem vasta experiência no mercado imobiliário, já atuou com marketing e vendas, esteve à frente da gerência de marketing de grandes marcas e também da coordenação de marketing do Mega Polo Moda Goiânia

Divulgação



Samir Felix



EXPANSÃO

Empresários Rafael Macedo e Francielle Faria celebram a abertura de uma unidade da rede brasileira de biscoitos American Cookies, em Valparaíso, no Shopping Sul, localizado no Parque Esplanada

Vitrine

■ VOCÊ SABIA?

Bicarbonato é bom para lavar tênis branco.

■ PELO BEM - A

Associação dos Magistrados do Estado de Goiás (Asmeço) está com a campanha Faça o Bem, visando arrecadar alimentos destinados à famílias carentes. As doações devem ser feitas na sede da Asmeço, que fica na Rua 72, Jardim Goiás.

Divulgação



■ NÃO PARAR DE

SONHAR - Para fecharmos o mês da mulher com chave-de-ouro, compartilhamos trechos sobre uma entrevista da diagramadora aqui do Gazeta, Gabriela Nunes, na coluna Café & Leitura, no Portal Na Pauta Online, com a jornalista titular da coluna, Caroline Santana que teve como meta no mês de março, entrevistar mulheres que incentivam e são exemplos para outras mulheres. Gabriela disse que o maior sonho enquanto mulher "é poder viver em um mundo em que a educação sobre a importância do feminismo comece desde o ensino fundamental - é viver em um mundo onde as mulheres não morram por serem mulheres" e, que seu maior sonho pessoal é poder viajar o mundo ou a maior parte que ela conseguir. Já, o seu sonho social é a paz mundial. É poder ver um mundo onde as oportunidades sejam iguais para todos e, que o importante é: "Não parar de sonhar"

PANDEMIA

Aulas são oferecidas pela internet para Educação Física

Conteúdo oferecido pelo MEC traz atividades para serem feitas em casa ou na escola, de forma segura

Ilustração

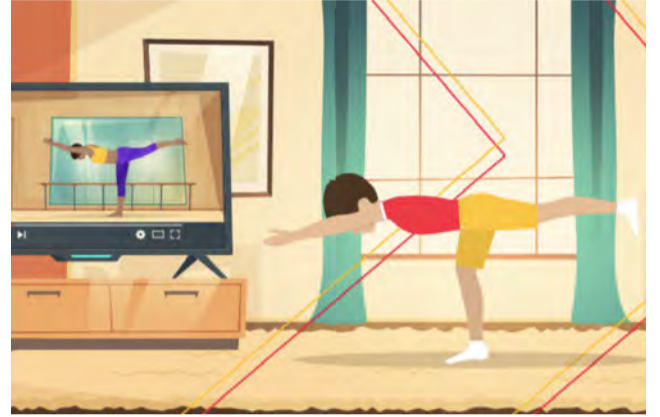

AGÊNCIA BRASÍLIA - Para ajudar os professores de Educação Física a manterem os estudantes ativos durante a pandemia do coronavírus, o Ministério da Educação (MEC) passou a oferecer uma série de conteúdos com exercícios físicos para serem feitos em casa ou na escola de forma segura.

Segundo Marcelo Ottoline, diretor da Diretoria de Educação Física e Desporto Escolar (DEFIDE), o conteúdo é bastante interessante. "A linguagem utilizada é bastante pedagógica, com bons recursos visuais em textos, infográficos e vídeos, com uma didática muito eficaz", analisa.

Os cursos apresentam temáticas atuais. De acordo com Ottoline, há sempre algo novo que os professores podem aproveitar para estudar colocar em prática com os estudantes, em uma constante melhora de atuações pedagógicas.

O material foi produzido em parceria com o C e o download é gratuito. Os professores podem compartilhar os arquivos diretamente com seus alunos ou usar como fonte de consulta durante as aulas.

SAÚDE FÍSICA E MENTAL

"O esporte reforça a imunidade e a saúde mental e emocional das crianças e adolescentes, por isso precisa ser incentivado de forma segura", conta Renato de Oliveira Brito, Diretor de Formação Docente e Valorização dos Profissionais da Educação do MEC. "Preparamos mais de 70 sugestões para todos os gostos: desde yoga até boliche com materiais alternativos."

Vitor de Angelo, presidente do Conselho Nacional de Secretários de Educação, destaca o papel dos professores de Educação Física nesse momento. "Eles estão se reinventando para seguirem os protocolos de saúde e manterem

os alunos em movimento", explica ele. "Dessa forma, reduzem o estresse, a ansiedade e o tempo excessivo das crianças em frente às telas do computador ou do celular."

Além dos conteúdos disponíveis para download, MEC e Impulsiona mantém uma série de webinários com professores de Educação Física. Gabriel Schiller, professor de Porto Alegre (RS), foi um dos convidados. "Esses bate-papos nos ajudam, professores, a descobriremos o que tem dado certo ou errado no ensino durante a pandemia. Muitas ideias podem ser replicadas com facilidade em qualquer escola pública do país."

AGRICULTURA

GDF aplica R\$ 2 mi para compras da agricultura familiar

A agricultura familiar do Distrito Federal vai ganhar um reforço de R\$ 2 milhões por meio de compras diretas de cestas de alimentos pelo Governo do Distrito Federal (GDF). Serão repassados os produtos para famílias em situação de vulnerabilidade.

Até as 17h de 7 de abril, as organizações de agricultores familiares que estejam interessadas em participar desse processo de compras devem encaminhar a documentação e a Proposta Técnica de Venda pelo e-mail protocolo@seagri.df.gov.br.

A chamada pública para aquisição de alimentos – frutas, verduras e legumes – foi lançada pela Secretaria de Agricultura, Abastecimento e Desenvolvimento Rural (Seagri) na semana passada,

por meio do Edital da Chamada Pública nº 001/2021.

A secretária de Desenvolvimento Social, Mayara Noronha Rocha, lembra que atualmente o DF conta com o programa de segurança alimentar e nutricional, o Cartão Prato Cheio, no valor mensal de R\$ 250, para aquisição de produtos alimentícios.

"A rede de proteção social do DF ainda prevê a cesta verde para as famílias em situação de vulnerabilidade social, que vem para complementar o Prato Cheio. É uma forma de aumentar a diversidade dos alimentos na mesa dos brasilienses e, ao mesmo tempo, fomentar a agricultura familiar, mantendo, assim, os produtores rurais no campo com a certeza do escoamento da sua

produção", afirma.

De acordo com o edital, estão previstos os repasses de, no máximo, R\$ 285 mil por organização de agricultores e até R\$ 10 mil por produtor familiar.

A Empresa de Assistência Técnica e Extensão Rural do DF (Emater-DF) trabalha na organização dos agricultores familiares e ajudando na obtenção e atualização de documentos para atendimento ao edital. Na avaliação da presidente Denise Fonseca, a iniciativa do GDF é um caminho para ajudar não apenas a agricultura e os pequenos produtores rurais, mas também os mais vulneráveis em um momento de crise sanitária.

AGÊNCIA BRASÍLIA

Gazeta
Gazeta Multiplataforma LTDA

CNPJ: 17.766.906/0001-14

Alameda do Contorno, 1508, Qd. 37, Lt. 05,
Santo Antônio, CEP: 74.853-120, Goiânia-GO

DIRETOR PRESIDENTE
Adão dos Reis Gonçalves
adao@gazetadoestado.com.br

COMERCIAL
Tel: (62) 3249-8883
comercial@gazetadoestado.com.br

PUBLICAÇÃO LEGAL
Tel: (62) 3249-8883
editais@gazetadoestado.com.br

REDAÇÃO
redacao@gazetadoestado.com.br

DISTRIBUIÇÃO
go@gazetadoestado.com.br
df@gazetadoestado.com.br

DIREÇÃO GRÁFICA
Érika Sandra

DIAGRAMAÇÃO
Gabriela Nunes

DIREÇÃO DE JORNALISMO
Adão Gonçalves
MTB 3719/GO

EDITOR DE REPORTAGEM
Luís Carlos Castro
MTB 3697/GO
luisgazetadoestado@gmail.com

Classificados & Editais

(62) 3249-8883
editais@gazetadoestado.com.br

Gazeta do Estado

A notícia do jeito
que você precisa!



Leia e anuncie!

A 7LM INCORPORAÇÃO E CONSTRUÇÃO DE EDIFÍCIOS SPE AGL027 LTDA, CNPJ: 29.925.048/0001-92, torna público que requereu a Secretaria Municipal do Meio Ambiente de Águas Lindas de Goiás - SEMMA, a Licença Prévia LP-para condomínio situado no Loteamento Mansões Centro Oeste, Lote 75-A. O empreendimento será de uso residencial multifamiliar, e não se enquadra na resolução CONAMA 006/1986, que dispõem sobre o Impacto Ambiental.

CLÁUDIO VELOSO MENDONÇA torna público que recebeu junto a **Secretaria Municipal de Meio Ambiente - SEMMA**, a Licença de Funcionamento nº 034/2021 e processo nº 144394/2018 com validade até 25/03/2023, para o empreendimento em Suinocultura- Sistema Vertical Terminador- SVT. Fazenda Coqueiro do Rio Doce e Rio Doce, Rod. BR 060 sentido Rio Verde/ Jataí km 413 à esquerda por mais 10 km, Zona Rural, Município de Rio Verde - GO. Este empreendimento não se enquadra na Resolução CONAMA 001/86.

MÁRCIO SILVA FERREIRA torna público que recebeu junto a **Secretaria Municipal de Meio Ambiente - SEMMA**, a Renovação da Licença de Funcionamento nº 032/2021 e processo nº 133941/2018 com validade até 24/03/2023, para o empreendimento em Suinocultura- Sistema Vertical Terminador Recria- SVTR. Fazenda São Tomaz-Rio do Peixe, Rod. GO 174 sentido Rio Verde/ Aparecida do Rio Doce por 2,5km à esquerda por mais 10 km, Zona Rural, Município de Rio Verde - GO. Este empreendimento não se enquadra na Resolução CONAMA 001/86.

MARISSÔNIA MARTELLO CHIARELLO torna público que recebeu junto a **Secretaria Municipal de Meio Ambiente - SEMMA**, a Renovação da Licença de Operação nº 029/2021 e processo nº 127665/2018 com validade até 24/03/2023, para o empreendimento em Suinocultura-Sistema Vertical Terminador- SVT. Fazenda Talhado- lugar denominado Irara, Rod. GO 174 sentido Rio Verde/ Aparecida do Rio Doce km 50 à esquerda por mais 10 km, Zona Rural, Município de Rio Verde - GO. Este empreendimento não se enquadra na Resolução CONAMA 001/86.

GEZO RODRIGUES DE ALMEIDA torna público que recebeu junto a **Secretaria Municipal de Meio Ambiente - SEMMA**, a Licença de Funcionamento nº 037/2021 e processo nº 2014025946 com validade até 25/03/2023, para o empreendimento em Suinocultura- Sistema Vertical Terminador- SVT. Fazenda Coqueiro do Rio Doce e Rio Doce, Rod. BR 060 sentido Rio Verde/ Jataí, km 444 à esquerda, Zona Rural, Município de Rio Verde - GO. Este empreendimento não se enquadra na Resolução CONAMA 001/86.

LUIZ CARDOZO DA SILVA E CLEDSON NIOMAR DA SILVA torna público que recebeu junto a **Secretaria Municipal de Meio Ambiente - SEMMA**, a Licença de Funcionamento nº 036/2021 e processo nº 142924/2018 com validade até 25/03/2023, para o empreendimento em Suinocultura- Sistema Vertical Terminador- SVT. Fazenda São Tomaz Cachoeirinha- Cruzeiro do Sul, Rod. BR 452 sentido Rio Verde/ Itumbiara por 09 km à direita por mais 10,5 km, Zona Rural, Município de Rio Verde - GO. Este empreendimento não se enquadra na Resolução CONAMA 001/86.

VILMAR ROBERTI torna público que recebeu junto a **Secretaria Municipal de Meio Ambiente - SEMMA**, a Licença de Funcionamento nº 033/2021 e processo nº 126480/2018 com validade até 25/03/2023, para o empreendimento em Suinocultura- Sistema Vertical Terminador- SVT. Fazenda Paraíso, Rod. BR 060 sentido Rio Verde/ Goiânia, km 362, Zona Rural, Município de Rio Verde - GO. Este empreendimento não se enquadra na Resolução CONAMA 001/86.

PREFEITURA MUNICIPAL DE URUACU
AVISO DE LICITAÇÃO PREGAO PRESENCIAL Nº 045/2021
O Município de Uruacu-GO torna público, para conhecimento dos interessados, que fará licitação no dia 15/04/2021 as 14h na modalidade Pregão Presencial nº 045/2021, Processo Administrativo nº 5317/2021, tipo menor preço por item, a realizar-se em sua sede, na sala de Licitações, na Avenida Goiás, Esq. c/ Rua Goiânia, Centro, Uruacu-GO, CEP: 76.400-000, em sessão pública, na forma da Lei Federal nº 10.520/02 e subsidiariamente à Lei Federal nº 8.666/93, objetivando O REGISTRO DE PREÇOS PARA AQUISIÇÃO EVENTUAL, FUTURA E PARCELADA DE COMBUSTÍVEIS EM GOIÂNIA-GO, PARA ATENDER A FROTA DO MUNICÍPIO DE URUACU/GO, de acordo com o edital respectivo, que poderá ser retirado no endereço acima, das 07:00 às 11:00 e das 13:00 às 17:00 horas, no site: www.urucu.go.gov.br ou no e-mail: pregoes@uruacu.go.gov.br. Maiores informações pelo telefone (62) 3357-3066.
Uruacu-GO, 30 de março de 2021
MAIANE CAROLINA BATISTA DA SILVA
Pregoeira

PREGÃO PRESENCIAL Nº014/2021
MODALIDADE: PREGÃO PRESENCIAL Nº014/2021
DATA DE ABERTURA: 19 de Abril de 2021. Horário: 09h00min. Objeto: **CONTRATAÇÃO DE EMPRESA PARA FORNECIMENTO DE BIORREMEDIADOR PARA A ESTAÇÃO DE TRATAMENTO DE ESGOTO - ETE, CONFORME ESPECIFICADO NO TERMO DE REFERÊNCIA - ANEXO I. LOCAL DA SESSÃO: Sala de Avaliação de Processos Licitatórios do DEMAÉ.**
O Edital poderá ser retirado no Departamento de Licitações do DEMAÉ ou pelo site: <https://www.demae.go.gov.br/pregao-presencial/>. Informações adicionais podem ser obtidas junto a comissão permanente de licitações através dos telefones (64) 3454-7400 ou (64) 3454-7433 ou pelo email colaredemae@gmail.com
Caldas Novas, 31 de Março de 2021.
FERNANDA CRISTE PEREIRA DE ARAÚJO
PREGOEIRA

1º LUGAR NO SEGMENTO GOSPEL DO ESTADO DE GOIÁS

DISPONÍVEL NAS PRINCIPAIS REDES SOCIAIS E PLATAFORMAS DE STREAMING DA INTERNET

GOSPELHD.COM.BR

O ÚNICO DIÁRIO QUE CIRCULA NA CAPITAL E NO INTERIOR,
ATENDE A LEI DE PUBLICAÇÃO LEGAL



Leia e anuncie!

Trinus Capital Distribuidora de Títulos e Valores Mobiliários S.A. (Anteriormente denominada: Investo Distribuidora de Títulos e Valores Mobiliários S.A.) Demonstrações Financeiras		Relatório do auditor independente sobre as demonstrações financeiras																																																																																																																																																																																																							
<p>Aos administradores e acionistas do Trinus Capital Distribuidora de Títulos e Valores Mobiliários S.A. (Anteriormente denominada: Investo Distribuidora de Títulos e Valores Mobiliários S.A.)</p> <p>Opinião Examinamos as demonstrações financeiras da Trinus Capital Distribuidora de Títulos e Valores Mobiliários S.A. ("Distribuidora"), que compreendem o balanço patrimonial em 31 de dezembro de 2020 e as respectivas demonstrações do resultado, do resultado abrangente, das mutações do patrimônio líquido e dos fluxos de caixa para o exercício findo nessa data, bem como as correspondentes notas explicativas, incluindo o resumo das principais políticas contábeis.</p> <p>Em nossa opinião, as demonstrações financeiras acima referidas apresentam adequadamente, em todos os aspectos relevantes, a posição patrimonial e financeira da Trinus Capital Distribuidora de Títulos e Valores Mobiliários S.A. em 31 de dezembro de 2020, o desempenho de suas operações e os seus fluxos de caixa para o exercício findo nessa data, de acordo com as práticas contábeis adotadas no Brasil aplicáveis às instituições autorizadas a funcionar pelo Banco Central do Brasil.</p> <p>Base para opinião Nossa auditoria foi conduzida de acordo com as normas brasileiras e internacionais de auditoria. Nossas responsabilidades, em conformidade com tais normas, estão descritas na seção intitulada "Responsabilidades do auditor pela auditoria das demonstrações financeiras". Somos independentes em relação à Distribuidora, de acordo com os princípios éticos relevantes previstos no Código de Ética Profissional do Contador e nas normas profissionais emitidas pelo Conselho Federal de Contabilidade, e cumprimos com as demais responsabilidades éticas de acordo com essas normas. Acreditamos que a evidência de auditoria obtida é suficiente e apropriada para fundamentar nossa opinião.</p> <p>Outros assuntos <i>Auditoria dos valores correspondentes</i> As demonstrações financeiras da Distribuidora para o exercício findo em 31 de dezembro de 2019 foram auditadas por outro auditor independente que emitiu relatório em 17 de março de 2020, com uma opinião sem modificação sobre essas demonstrações financeiras.</p> <p>Outras informações que acompanham as demonstrações financeiras e o relatório do auditor A administração da Distribuidora e responsável por essas outras informações que compreendem o relatório da administração. Nossa opinião sobre as demonstrações financeiras não abrange o relatório da administração e não expressamos qualquer forma de conclusão de auditoria sobre esse relatório.</p> <p>Em conexão com a auditoria das demonstrações financeiras, nossa responsabilidade é a de ler o relatório da administração e, ao fazê-lo, considerar se esse relatório está, de forma relevante, inconsistente com as demonstrações financeiras ou com nosso conhecimento obtido na auditoria ou, de outra forma, aparenta estar distorcido de forma relevante. Se, com base no trabalho realizado, concluirmos que há distorção relevante no relatório da administração, somos requeridos a comunicar esse fato. Não temos nada a relatar a este respeito.</p> <p>Responsabilidades da administração e da governança pelas demonstrações financeiras A administração e responsável pela elaboração e adequada apresentação das demonstrações financeiras de acordo com as práticas contábeis adotadas no Brasil aplicáveis às instituições autorizadas a funcionar pelo Banco Central do Brasil e pelos controles internos que ela determinou como necessários para permitir a elaboração de demonstrações financeiras livres de distorção relevante, independentemente se causada por fraude ou erro.</p> <p>Na elaboração das demonstrações financeiras, a administração é responsável pela avaliação da capacidade de a Distribuidora continuar operando, divulgando, quando aplicável, os assuntos relacionados com a sua continuidade operacional e o uso dessa base contábil na elaboração das demonstrações financeiras, a não ser que a administração pretenda liquidar a Distribuidora ou cessar suas operações, ou não tenha nenhuma alternativa realista para evitar o encerramento das operações.</p>		<p>Os responsáveis pela governança são aqueles com responsabilidade pela supervisão do processo de elaboração das demonstrações financeiras.</p> <p>Responsabilidades do auditor pela auditoria das demonstrações financeiras Nossos objetivos são obter segurança razoável de que as demonstrações financeiras, tomadas em conjunto, estão livres de distorção relevante, independentemente se causada por fraude ou erro, e emitir relatório de auditoria contendo nossa opinião. Segurança razoável é um alto nível de segurança, mas não uma garantia de que a auditoria realizada de acordo com as normas brasileiras e internacionais de auditoria sempre detectam as eventuais distorções relevantes existentes. As distorções podem ser decorrentes de fraude ou erro e são consideradas relevantes quando, individualmente ou em conjunto, possam influenciar, dentro de uma perspectiva razoável, as decisões econômicas dos usuários tomadas com base nas referidas demonstrações financeiras.</p> <p>Como parte da auditoria realizada de acordo com as normas brasileiras e internacionais de auditoria, exercemos julgamento profissional e mantemos ceticismo profissional ao longo da auditoria. Além disso:</p> <ul style="list-style-type: none"> - Identificamos e avaliamos os riscos de distorção relevante nas demonstrações financeiras, independentemente se causada por fraude ou erro, planejamos e executamos procedimentos de auditoria em resposta a tais riscos, bem como obtivemos evidência de auditoria apropriada e suficiente para fundamentar nossa opinião. O risco de não detecção de distorção relevante resultante de fraude e maior do que o proveniente de erro, já que a fraude pode envolver o ato de burlar os controles internos, contiuo, falsificação, omissão ou representações falsas intencionais. - Obtivemos entendimento dos controles internos relevantes para a auditoria para planejarmos procedimentos de auditoria apropriados nas circunstâncias, mas, não com o objetivo de expressarmos opinião sobre a eficácia dos controles internos da Distribuidora. - Avaliamos a adequação das políticas contábeis utilizadas e a razoabilidade das estimativas contábeis e respectivas divulgações feitas pela administração. - Concluimos sobre a adequação do uso, pela administração, da base contábil de continuidade operacional e, com base nas evidências de auditoria obtidas, se existe uma incerteza relevante em relação a eventos ou condições que possam levantar dúvida significativa em relação à capacidade de continuidade operacional da Distribuidora. Se concluirmos que existe uma incerteza relevante, devemos chamar atenção em nosso relatório de auditoria para as respectivas divulgações nas demonstrações financeiras ou incluir modificação em nossa opinião, se as divulgações forem inadequadas. Nossas conclusões estão fundamentadas nas evidências de auditoria obtidas até a data de nosso relatório. Todavia, eventos ou condições futuras podem levar a Distribuidora a não mais se manterem em continuidade operacional. - Avaliamos a apresentação geral, a estrutura e o conteúdo das demonstrações financeiras, inclusive as divulgações, e se as demonstrações financeiras representam as correspondentes transações e os eventos de maneira compatível com o objetivo de apresentação adequada. - Comunicamo-nos com os responsáveis pela governança a respeito, entre outros aspectos, do alcance planejado, da época da auditoria e das constatações significativas de auditoria, inclusive as eventuais deficiências significativas nos controles internos que identificamos durante nossos trabalhos. <p>São Paulo, 26 de fevereiro de 2021.</p> <p>ERNST & YOUNG Auditores Independentes S.S. CRC 2SP034519/O-6</p> <p>Emerson Morelli Contador CRC-1SP249401/O-4</p>																																																																																																																																																																																																							
<p>Trinus Capital Distribuidora de Títulos e Valores Mobiliários S.A. Balanços patrimoniais 31 de dezembro de 2020 e 2019 (Em milhares de reais)</p> <table border="1"> <thead> <tr> <th></th> <th>Nota</th> <th>2020</th> <th>2019</th> </tr> </thead> <tbody> <tr> <td>Ativo circulante</td> <td></td> <td>1.142</td> <td>2.318</td> </tr> <tr> <td>Disponibilidades</td> <td>3</td> <td>899</td> <td>68</td> </tr> <tr> <td>Instrumentos financeiros</td> <td></td> <td>-</td> <td>2.250</td> </tr> <tr> <td>Aplicações em depósitos interfinanceiros</td> <td>4</td> <td>-</td> <td>1.528</td> </tr> <tr> <td>Cotas de fundos de investimentos</td> <td>5</td> <td>-</td> <td>722</td> </tr> <tr> <td>Outros ativos</td> <td>6</td> <td>243</td> <td>-</td> </tr> <tr> <td>Diversos</td> <td></td> <td>88</td> <td>-</td> </tr> <tr> <td>Despesas antecipadas</td> <td></td> <td>155</td> <td>-</td> </tr> <tr> <td>Ativo não circulante</td> <td></td> <td>541</td> <td>771</td> </tr> <tr> <td>Outros ativos</td> <td>6</td> <td>150</td> <td>-</td> </tr> <tr> <td>Despesas antecipadas</td> <td></td> <td>150</td> <td>-</td> </tr> <tr> <td>Imobilizado de uso</td> <td>7</td> <td>326</td> <td>471</td> </tr> <tr> <td>Imóveis de uso</td> <td></td> <td>540</td> <td>590</td> </tr> <tr> <td>(Depreciações acumuladas)</td> <td></td> <td>(214)</td> <td>(119)</td> </tr> <tr> <td>Intangível</td> <td>8</td> <td>65</td> <td>300</td> </tr> <tr> <td>Ativos intangíveis</td> <td></td> <td>79</td> <td>300</td> </tr> <tr> <td>(Amortização acumulada)</td> <td></td> <td>(14)</td> <td>-</td> </tr> <tr> <td>Total do ativo</td> <td></td> <td>1.683</td> <td>3.089</td> </tr> <tr> <td>Passivo circulante</td> <td></td> <td>425</td> <td>203</td> </tr> <tr> <td>Outros passivos</td> <td>9</td> <td>425</td> <td>203</td> </tr> <tr> <td>Fiscais e previdenciárias</td> <td></td> <td>13</td> <td>6</td> </tr> <tr> <td>Negociação e intermediação de valores</td> <td></td> <td>3</td> <td>-</td> </tr> <tr> <td>Provisão para pagamentos a efetuar</td> <td></td> <td>316</td> <td>-</td> </tr> <tr> <td>Diversas</td> <td></td> <td>93</td> <td>197</td> </tr> <tr> <td>Patrimônio líquido</td> <td></td> <td>1.258</td> <td>2.886</td> </tr> <tr> <td>Capital social</td> <td>10</td> <td>2.950</td> <td>2.950</td> </tr> <tr> <td>Aumento de capital</td> <td>10</td> <td>2.000</td> <td>-</td> </tr> <tr> <td>Capital a integralizar</td> <td>10</td> <td>(2.000)</td> <td>-</td> </tr> <tr> <td>Ajustes de avaliação patrimonial</td> <td>7 (b)</td> <td>(42)</td> <td>-</td> </tr> <tr> <td>Lucros ou prejuízos acumulados</td> <td></td> <td>(1.650)</td> <td>(64)</td> </tr> <tr> <td>Total do passivo</td> <td></td> <td>1.683</td> <td>3.089</td> </tr> </tbody> </table> <p>As notas explicativas são partes integrantes das demonstrações financeiras.</p>			Nota	2020	2019	Ativo circulante		1.142	2.318	Disponibilidades	3	899	68	Instrumentos financeiros		-	2.250	Aplicações em depósitos interfinanceiros	4	-	1.528	Cotas de fundos de investimentos	5	-	722	Outros ativos	6	243	-	Diversos		88	-	Despesas antecipadas		155	-	Ativo não circulante		541	771	Outros ativos	6	150	-	Despesas antecipadas		150	-	Imobilizado de uso	7	326	471	Imóveis de uso		540	590	(Depreciações acumuladas)		(214)	(119)	Intangível	8	65	300	Ativos intangíveis		79	300	(Amortização acumulada)		(14)	-	Total do ativo		1.683	3.089	Passivo circulante		425	203	Outros passivos	9	425	203	Fiscais e previdenciárias		13	6	Negociação e intermediação de valores		3	-	Provisão para pagamentos a efetuar		316	-	Diversas		93	197	Patrimônio líquido		1.258	2.886	Capital social	10	2.950	2.950	Aumento de capital	10	2.000	-	Capital a integralizar	10	(2.000)	-	Ajustes de avaliação patrimonial	7 (b)	(42)	-	Lucros ou prejuízos acumulados		(1.650)	(64)	Total do passivo		1.683	3.089	<p>Trinus Capital Distribuidora de Títulos e Valores Mobiliários S.A. Demonstrações de resultados Exercícios findos em 31 de dezembro de 2020 e 2019 e semestre findo em 31 de dezembro de 2020 (Em milhares de reais, exceto o prejuízo por ação)</p> <table border="1"> <thead> <tr> <th></th> <th>Nota</th> <th>2º sem/20</th> <th>2020</th> <th>2019</th> </tr> </thead> <tbody> <tr> <td>Receitas de intermediação financeira</td> <td></td> <td>4</td> <td>45</td> <td>185</td> </tr> <tr> <td>Resultado de operações com títulos e valores mobiliários</td> <td>11</td> <td>4</td> <td>45</td> <td>185</td> </tr> <tr> <td>Resultado bruto da intermediação financeira</td> <td></td> <td>4</td> <td>45</td> <td>185</td> </tr> <tr> <td>Outras receitas/despesas operacionais</td> <td></td> <td>(828)</td> <td>(1.631)</td> <td>(871)</td> </tr> <tr> <td>Despesas de pessoal</td> <td>12</td> <td>(224)</td> <td>(362)</td> <td>(13)</td> </tr> <tr> <td>Outras despesas administrativas</td> <td>13</td> <td>(685)</td> <td>(1.324)</td> <td>(713)</td> </tr> <tr> <td>Despesas tributárias</td> <td>14</td> <td>(52)</td> <td>(78)</td> <td>(52)</td> </tr> <tr> <td>Outras receitas operacionais</td> <td>15</td> <td>136</td> <td>136</td> <td>-</td> </tr> <tr> <td>Outras despesas operacionais</td> <td>15</td> <td>(3)</td> <td>(3)</td> <td>(93)</td> </tr> <tr> <td>Resultado operacional</td> <td></td> <td>(824)</td> <td>(1.586)</td> <td>(686)</td> </tr> <tr> <td>Prejuízo líquido do semestre</td> <td></td> <td>(824)</td> <td>(1.586)</td> <td>(686)</td> </tr> <tr> <td>Número de ações</td> <td></td> <td>9.814.854</td> <td>9.814.854</td> <td>5.849.278</td> </tr> <tr> <td>(Prejuízo por mil ações)</td> <td></td> <td>(0,0839)</td> <td>(0,1616)</td> <td>(0,1173)</td> </tr> </tbody> </table> <p>As notas explicativas são partes integrantes das demonstrações financeiras.</p>			Nota	2º sem/20	2020	2019	Receitas de intermediação financeira		4	45	185	Resultado de operações com títulos e valores mobiliários	11	4	45	185	Resultado bruto da intermediação financeira		4	45	185	Outras receitas/despesas operacionais		(828)	(1.631)	(871)	Despesas de pessoal	12	(224)	(362)	(13)	Outras despesas administrativas	13	(685)	(1.324)	(713)	Despesas tributárias	14	(52)	(78)	(52)	Outras receitas operacionais	15	136	136	-	Outras despesas operacionais	15	(3)	(3)	(93)	Resultado operacional		(824)	(1.586)	(686)	Prejuízo líquido do semestre		(824)	(1.586)	(686)	Número de ações		9.814.854	9.814.854	5.849.278	(Prejuízo por mil ações)		(0,0839)	(0,1616)	(0,1173)
	Nota	2020	2019																																																																																																																																																																																																						
Ativo circulante		1.142	2.318																																																																																																																																																																																																						
Disponibilidades	3	899	68																																																																																																																																																																																																						
Instrumentos financeiros		-	2.250																																																																																																																																																																																																						
Aplicações em depósitos interfinanceiros	4	-	1.528																																																																																																																																																																																																						
Cotas de fundos de investimentos	5	-	722																																																																																																																																																																																																						
Outros ativos	6	243	-																																																																																																																																																																																																						
Diversos		88	-																																																																																																																																																																																																						
Despesas antecipadas		155	-																																																																																																																																																																																																						
Ativo não circulante		541	771																																																																																																																																																																																																						
Outros ativos	6	150	-																																																																																																																																																																																																						
Despesas antecipadas		150	-																																																																																																																																																																																																						
Imobilizado de uso	7	326	471																																																																																																																																																																																																						
Imóveis de uso		540	590																																																																																																																																																																																																						
(Depreciações acumuladas)		(214)	(119)																																																																																																																																																																																																						
Intangível	8	65	300																																																																																																																																																																																																						
Ativos intangíveis		79	300																																																																																																																																																																																																						
(Amortização acumulada)		(14)	-																																																																																																																																																																																																						
Total do ativo		1.683	3.089																																																																																																																																																																																																						
Passivo circulante		425	203																																																																																																																																																																																																						
Outros passivos	9	425	203																																																																																																																																																																																																						
Fiscais e previdenciárias		13	6																																																																																																																																																																																																						
Negociação e intermediação de valores		3	-																																																																																																																																																																																																						
Provisão para pagamentos a efetuar		316	-																																																																																																																																																																																																						
Diversas		93	197																																																																																																																																																																																																						
Patrimônio líquido		1.258	2.886																																																																																																																																																																																																						
Capital social	10	2.950	2.950																																																																																																																																																																																																						
Aumento de capital	10	2.000	-																																																																																																																																																																																																						
Capital a integralizar	10	(2.000)	-																																																																																																																																																																																																						
Ajustes de avaliação patrimonial	7 (b)	(42)	-																																																																																																																																																																																																						
Lucros ou prejuízos acumulados		(1.650)	(64)																																																																																																																																																																																																						
Total do passivo		1.683	3.089																																																																																																																																																																																																						
	Nota	2º sem/20	2020	2019																																																																																																																																																																																																					
Receitas de intermediação financeira		4	45	185																																																																																																																																																																																																					
Resultado de operações com títulos e valores mobiliários	11	4	45	185																																																																																																																																																																																																					
Resultado bruto da intermediação financeira		4	45	185																																																																																																																																																																																																					
Outras receitas/despesas operacionais		(828)	(1.631)	(871)																																																																																																																																																																																																					
Despesas de pessoal	12	(224)	(362)	(13)																																																																																																																																																																																																					
Outras despesas administrativas	13	(685)	(1.324)	(713)																																																																																																																																																																																																					
Despesas tributárias	14	(52)	(78)	(52)																																																																																																																																																																																																					
Outras receitas operacionais	15	136	136	-																																																																																																																																																																																																					
Outras despesas operacionais	15	(3)	(3)	(93)																																																																																																																																																																																																					
Resultado operacional		(824)	(1.586)	(686)																																																																																																																																																																																																					
Prejuízo líquido do semestre		(824)	(1.586)	(686)																																																																																																																																																																																																					
Número de ações		9.814.854	9.814.854	5.849.278																																																																																																																																																																																																					
(Prejuízo por mil ações)		(0,0839)	(0,1616)	(0,1173)																																																																																																																																																																																																					
<p>Trinus Capital Distribuidora de Títulos e Valores Mobiliários S.A. Demonstrações de resultados abrangentes Exercícios findos em 31 de dezembro de 2020 e 2019 e semestre findo em 31 de dezembro de 2020 (Em milhares de reais)</p> <table border="1"> <thead> <tr> <th></th> <th>2º sem/20</th> <th>2020</th> <th>2019</th> </tr> </thead> <tbody> <tr> <td>Prejuízo líquido do exercício / semestre</td> <td>(824)</td> <td>(1.586)</td> <td>(686)</td> </tr> <tr> <td>Outros resultados abrangentes que não serão reclassificados para o resultado</td> <td>(42)</td> <td>(42)</td> <td>-</td> </tr> <tr> <td>Ajustes de avaliação patrimonial de ativo imobilizado</td> <td>(42)</td> <td>(42)</td> <td>-</td> </tr> <tr> <td>Resultado abrangente total</td> <td>(866)</td> <td>(1.628)</td> <td>(686)</td> </tr> <tr> <td>Resultado abrangente atribuível aos:</td> <td>(866)</td> <td>(1.628)</td> <td>(686)</td> </tr> <tr> <td>Acionistas controladores</td> <td>(866)</td> <td>(1.628)</td> <td>(686)</td> </tr> </tbody> </table> <p>As notas explicativas são partes integrantes das demonstrações financeiras.</p>			2º sem/20	2020	2019	Prejuízo líquido do exercício / semestre	(824)	(1.586)	(686)	Outros resultados abrangentes que não serão reclassificados para o resultado	(42)	(42)	-	Ajustes de avaliação patrimonial de ativo imobilizado	(42)	(42)	-	Resultado abrangente total	(866)	(1.628)	(686)	Resultado abrangente atribuível aos:	(866)	(1.628)	(686)	Acionistas controladores	(866)	(1.628)	(686)	<p>Trinus Capital Distribuidora de Títulos e Valores Mobiliários S.A. Demonstrações dos fluxos de caixa Exercício findos em 31 de dezembro de 2020 e 2019 (Em milhares de reais)</p> <table border="1"> <thead> <tr> <th></th> <th>2º sem/20</th> <th>2020</th> <th>2019</th> </tr> </thead> <tbody> <tr> <td>Fluxo de caixa das atividades operacionais</td> <td></td> <td></td> <td></td> </tr> <tr> <td>Prejuízo do exercício / semestre</td> <td>(824)</td> <td>(1.586)</td> <td>(686)</td> </tr> <tr> <td>Ajuste por:</td> <td></td> <td></td> <td></td> </tr> <tr> <td>Depreciações / amortizações</td> <td>59</td> <td>117</td> <td>95</td> </tr> <tr> <td>Provisão para contingências</td> <td>-</td> <td>-</td> <td>93</td> </tr> <tr> <td>Varição em ativos operacionais</td> <td>1.536</td> <td>2.157</td> <td>718</td> </tr> <tr> <td>(Aumento) em aplicações interfinanceiras de liquidez</td> <td>1.539</td> <td>1.528</td> <td>-</td> </tr> <tr> <td>Redução de títulos e valores mobiliários</td> <td>53</td> <td>722</td> <td>715</td> </tr> <tr> <td>(Aumento) redução em outros créditos</td> <td>(88)</td> <td>(88)</td> <td>3</td> </tr> <tr> <td>(Aumento) em despesas antecipadas</td> <td>32</td> <td>(5)</td> <td>-</td> </tr> <tr> <td>Varição em passivos operacionais</td> <td>111</td> <td>222</td> <td>(132)</td> </tr> <tr> <td>Aumento em obrigações fiscais e previdenciárias</td> <td>(6)</td> <td>7</td> <td>-</td> </tr> <tr> <td>Aumento em obrigações diversas</td> <td>117</td> <td>215</td> <td>(132)</td> </tr> <tr> <td>Caixa líquido gerado (consumido) nas atividades operacionais</td> <td>882</td> <td>910</td> <td>88</td> </tr> <tr> <td>Fluxo de caixa das atividades de investimentos</td> <td></td> <td></td> <td></td> </tr> <tr> <td>Aquisição de intangível</td> <td>-</td> <td>(91)</td> <td>-</td> </tr> <tr> <td>Inversões do intangível</td> <td>12</td> <td>12</td> <td>(196)</td> </tr> <tr> <td>Caixa líquido gerado (consumido) nas atividades de investimentos</td> <td>12</td> <td>(79)</td> <td>(196)</td> </tr> <tr> <td>Aumento líquido gerado pelos caixas e equivalentes de caixa</td> <td>894</td> <td>831</td> <td>(108)</td> </tr> <tr> <td>Caixa e equivalentes de caixa no início do exercício/semestre</td> <td>5</td> <td>68</td> <td>1.704</td> </tr> <tr> <td>Caixa e equivalentes de caixa no fim do exercício/semestre</td> <td>899</td> <td>899</td> <td>1.596</td> </tr> <tr> <td>Aumento/(Redução) em caixa e equivalentes de caixa</td> <td>894</td> <td>831</td> <td>(108)</td> </tr> </tbody> </table>			2º sem/20	2020	2019	Fluxo de caixa das atividades operacionais				Prejuízo do exercício / semestre	(824)	(1.586)	(686)	Ajuste por:				Depreciações / amortizações	59	117	95	Provisão para contingências	-	-	93	Varição em ativos operacionais	1.536	2.157	718	(Aumento) em aplicações interfinanceiras de liquidez	1.539	1.528	-	Redução de títulos e valores mobiliários	53	722	715	(Aumento) redução em outros créditos	(88)	(88)	3	(Aumento) em despesas antecipadas	32	(5)	-	Varição em passivos operacionais	111	222	(132)	Aumento em obrigações fiscais e previdenciárias	(6)	7	-	Aumento em obrigações diversas	117	215	(132)	Caixa líquido gerado (consumido) nas atividades operacionais	882	910	88	Fluxo de caixa das atividades de investimentos				Aquisição de intangível	-	(91)	-	Inversões do intangível	12	12	(196)	Caixa líquido gerado (consumido) nas atividades de investimentos	12	(79)	(196)	Aumento líquido gerado pelos caixas e equivalentes de caixa	894	831	(108)	Caixa e equivalentes de caixa no início do exercício/semestre	5	68	1.704	Caixa e equivalentes de caixa no fim do exercício/semestre	899	899	1.596	Aumento/(Redução) em caixa e equivalentes de caixa	894	831	(108)																																																																														
	2º sem/20	2020	2019																																																																																																																																																																																																						
Prejuízo líquido do exercício / semestre	(824)	(1.586)	(686)																																																																																																																																																																																																						
Outros resultados abrangentes que não serão reclassificados para o resultado	(42)	(42)	-																																																																																																																																																																																																						
Ajustes de avaliação patrimonial de ativo imobilizado	(42)	(42)	-																																																																																																																																																																																																						
Resultado abrangente total	(866)	(1.628)	(686)																																																																																																																																																																																																						
Resultado abrangente atribuível aos:	(866)	(1.628)	(686)																																																																																																																																																																																																						
Acionistas controladores	(866)	(1.628)	(686)																																																																																																																																																																																																						
	2º sem/20	2020	2019																																																																																																																																																																																																						
Fluxo de caixa das atividades operacionais																																																																																																																																																																																																									
Prejuízo do exercício / semestre	(824)	(1.586)	(686)																																																																																																																																																																																																						
Ajuste por:																																																																																																																																																																																																									
Depreciações / amortizações	59	117	95																																																																																																																																																																																																						
Provisão para contingências	-	-	93																																																																																																																																																																																																						
Varição em ativos operacionais	1.536	2.157	718																																																																																																																																																																																																						
(Aumento) em aplicações interfinanceiras de liquidez	1.539	1.528	-																																																																																																																																																																																																						
Redução de títulos e valores mobiliários	53	722	715																																																																																																																																																																																																						
(Aumento) redução em outros créditos	(88)	(88)	3																																																																																																																																																																																																						
(Aumento) em despesas antecipadas	32	(5)	-																																																																																																																																																																																																						
Varição em passivos operacionais	111	222	(132)																																																																																																																																																																																																						
Aumento em obrigações fiscais e previdenciárias	(6)	7	-																																																																																																																																																																																																						
Aumento em obrigações diversas	117	215	(132)																																																																																																																																																																																																						
Caixa líquido gerado (consumido) nas atividades operacionais	882	910	88																																																																																																																																																																																																						
Fluxo de caixa das atividades de investimentos																																																																																																																																																																																																									
Aquisição de intangível	-	(91)	-																																																																																																																																																																																																						
Inversões do intangível	12	12	(196)																																																																																																																																																																																																						
Caixa líquido gerado (consumido) nas atividades de investimentos	12	(79)	(196)																																																																																																																																																																																																						
Aumento líquido gerado pelos caixas e equivalentes de caixa	894	831	(108)																																																																																																																																																																																																						
Caixa e equivalentes de caixa no início do exercício/semestre	5	68	1.704																																																																																																																																																																																																						
Caixa e equivalentes de caixa no fim do exercício/semestre	899	899	1.596																																																																																																																																																																																																						
Aumento/(Redução) em caixa e equivalentes de caixa	894	831	(108)																																																																																																																																																																																																						
<p>Trinus Capital Distribuidora de Títulos e Valores Mobiliários S.A. Demonstrações das mutações do patrimônio líquido Exercício findos em 31 de dezembro de 2020 e 2019 (Em milhares de reais)</p> <table border="1"> <thead> <tr> <th></th> <th>Capital social</th> <th>Aumento de capital</th> <th>Capital a integralizar</th> <th>Reserva legal</th> <th>Reserva especiais de lucros</th> <th>Ajustes de aval patrimonial</th> <th>Prejuízos acumulados</th> <th>Patrimônio líquido</th> </tr> </thead> <tbody> <tr> <td>Saldo 1 de janeiro de 2019</td> <td>2.950</td> <td>-</td> <td>-</td> <td>590</td> <td>32</td> <td>-</td> <td>-</td> <td>3.572</td> </tr> <tr> <td>Prejuízos líquido do semestre</td> <td>-</td> <td>-</td> <td>-</td> <td>-</td> <td>-</td> <td>-</td> <td>(686)</td> <td>(686)</td> </tr> <tr> <td>Destinações:</td> <td></td> <td></td> <td></td> <td></td> <td></td> <td></td> <td></td> <td></td> </tr> <tr> <td>Reserva legal</td> <td>-</td> <td>-</td> <td>-</td> <td>(590)</td> <td>-</td> <td>-</td> <td>590</td> <td>-</td> </tr> <tr> <td>Reserva especial de lucros</td> <td>-</td> <td>-</td> <td>-</td> <td>-</td> <td>(32)</td> <td>-</td> <td>32</td> <td>-</td> </tr> <tr> <td>Saldo 31 de dezembro de 2019</td> <td>2.950</td> <td>-</td> <td>-</td> <td>-</td> <td>-</td> <td>-</td> <td>(64)</td> <td>2.886</td> </tr> <tr> <td>Saldo 1 de julho de 2020</td> <td>2.950</td> <td>-</td> <td>-</td> <td>-</td> <td>-</td> <td>-</td> <td>(826)</td> <td>2.124</td> </tr> <tr> <td>Aumento de capital</td> <td>-</td> <td>2.000</td> <td>-</td> <td>-</td> <td>-</td> <td>-</td> <td>-</td> <td>2.000</td> </tr> <tr> <td>Capital a integralizar</td> <td>-</td> <td>-</td> <td>(2.000)</td> <td>-</td> <td>-</td> <td>-</td> <td>-</td> <td>(2.000)</td> </tr> <tr> <td>Ajustes de avaliação patrimonial</td> <td>-</td> <td>-</td> <td>-</td> <td>-</td> <td>-</td> <td>(42)</td> <td>-</td> <td>(42)</td> </tr> <tr> <td>Prejuízo líquido do semestre</td> <td>-</td> <td>-</td> <td>-</td> <td>-</td> <td>-</td> <td>-</td> <td>(824)</td> <td>(824)</td> </tr> <tr> <td>Saldo 31 de dezembro de 2020</td> <td>2.950</td> <td>2.000</td> <td>(2.000)</td> <td>-</td> <td>-</td> <td>(42)</td> <td>(1.650)</td> <td>1.258</td> </tr> <tr> <td>Saldo 1 de janeiro de 2020</td> <td>2.950</td> <td>-</td> <td>-</td> <td>-</td> <td>-</td> <td>-</td> <td>(64)</td> <td>2.886</td> </tr> <tr> <td>Aumento de capital</td> <td>-</td> <td>2.000</td> <td>-</td> <td>-</td> <td>-</td> <td>-</td> <td>-</td> <td>2.000</td> </tr> <tr> <td>Capital a integralizar</td> <td>-</td> <td>-</td> <td>(2.000)</td> <td>-</td> <td>-</td> <td>-</td> <td>-</td> <td>(2.000)</td> </tr> <tr> <td>Ajustes de avaliação patrimonial</td> <td>-</td> <td>-</td> <td>-</td> <td>-</td> <td>-</td> <td>(42)</td> <td>-</td> <td>(42)</td> </tr> <tr> <td>Prejuízo líquido do semestre</td> <td>-</td> <td>-</td> <td>-</td> <td>-</td> <td>-</td> <td>-</td> <td>(1.586)</td> <td>(1.586)</td> </tr> <tr> <td>Saldo em 31 de dezembro de 2020</td> <td>2.950</td> <td>2.000</td> <td>(2.000)</td> <td>-</td> <td>-</td> <td>(42)</td> <td>(1.650)</td> <td>1.258</td> </tr> </tbody> </table>			Capital social	Aumento de capital	Capital a integralizar	Reserva legal	Reserva especiais de lucros	Ajustes de aval patrimonial	Prejuízos acumulados	Patrimônio líquido	Saldo 1 de janeiro de 2019	2.950	-	-	590	32	-	-	3.572	Prejuízos líquido do semestre	-	-	-	-	-	-	(686)	(686)	Destinações:									Reserva legal	-	-	-	(590)	-	-	590	-	Reserva especial de lucros	-	-	-	-	(32)	-	32	-	Saldo 31 de dezembro de 2019	2.950	-	-	-	-	-	(64)	2.886	Saldo 1 de julho de 2020	2.950	-	-	-	-	-	(826)	2.124	Aumento de capital	-	2.000	-	-	-	-	-	2.000	Capital a integralizar	-	-	(2.000)	-	-	-	-	(2.000)	Ajustes de avaliação patrimonial	-	-	-	-	-	(42)	-	(42)	Prejuízo líquido do semestre	-	-	-	-	-	-	(824)	(824)	Saldo 31 de dezembro de 2020	2.950	2.000	(2.000)	-	-	(42)	(1.650)	1.258	Saldo 1 de janeiro de 2020	2.950	-	-	-	-	-	(64)	2.886	Aumento de capital	-	2.000	-	-	-	-	-	2.000	Capital a integralizar	-	-	(2.000)	-	-	-	-	(2.000)	Ajustes de avaliação patrimonial	-	-	-	-	-	(42)	-	(42)	Prejuízo líquido do semestre	-	-	-	-	-	-	(1.586)	(1.586)	Saldo em 31 de dezembro de 2020	2.950	2.000	(2.000)	-	-	(42)	(1.650)	1.258	<p>Atualmente não é possível estimar quando o BACEN irá aprovar os demais pronunciamentos contábeis do CPC e, nem tampouco, se a utilização dos mesmos será de forma prospectiva ou retrospectiva para a elaboração das demonstrações financeiras.</p> <p>2.2 Resumo das principais práticas contábeis As principais práticas contábeis são assim resumidas:</p> <p>a) Apropriação de receitas e despesas As receitas e despesas são contabilizadas pelo regime de competência, observado o critério "pro rata" dia para as despesas e receitas de natureza financeira.</p> <p>b) Moeda funcional e moeda de apresentação As demonstrações financeiras estão sendo apresentada em milhares de reais, moeda funcional e de apresentação da Distribuidora.</p> <p>c) Caixa e equivalentes de caixa Compreendem os depósitos bancários disponíveis e TVM que se encaixam nos critérios estabelecidos pelo CPC 03 (R2), com convertibilidade imediata ou com prazo original igual ou inferior a noventa dias, conforme prevê a Resolução BACEN nº 3.604/08.</p> <p>d) Aplicações interfinanceiras de liquidez As aplicações interfinanceiras são demonstradas pelo custo de aquisição, de aplicação ou de liberação, acrescidos de variações monetárias e juros contratualmente pactuados. Quando o valor de mercado for inferior, e efetuada provisão para ajuste do ativo ao valor de realização.</p> <p>e) Títulos e valores mobiliários De acordo com a Circular nº 3.068/01 do Banco Central do Brasil (BACEN) e regulamentação complementar, os títulos e valores mobiliários serão classificados de acordo com a intenção de negociação pela Administração em três categorias específicas, atendendo aos seguintes critérios de contabilização:</p> <p>Títulos para negociação – adquiridos com o objetivo de serem ativos e, frequentemente, negociados, serão ajustados pelo valor de mercado em contrapartida ao resultado do período.</p> <p>Títulos disponíveis para venda – que não se enquadram como para negociação nem como mantidos até o vencimento, serão ajustados ao valor de mercado em contrapartida a conta destacada do patrimônio líquido, deduzidos dos efeitos tributários.</p> <p>Títulos mantidos até o vencimento – adquiridos com a intenção e a capacidade financeira para sua manutenção em carteira até o vencimento, serão avaliados, pelo custo de aquisição, acrescido dos rendimentos auferidos em contrapartida ao resultado do período.</p> <p>f) Ativos e passivos contingentes, provisões e obrigações legais O reconhecimento, a mensuração e a divulgação dos ativos e passivos contingentes e das obrigações legais serão efetuadas de acordo com os critérios definidos no CPC 25 – Provisões, Passivos Contingentes e Ativos Contingentes, aprovados pela Resolução nº 3.823/09, da seguinte forma:</p> <ul style="list-style-type: none"> - Ativos contingentes não serão reconhecidos nas informações financeiras, exceto quando da existência de evidências que propiciem a garantia de sua realização, sobre as quais não cabem mais recursos; - Passivos contingentes serão incertos e dependem de eventos futuros para determinar se existe probabilidade de saída de recursos, não serão, portanto, provisionados, mas divulgados se classificados como perda possível, e não provisionados nem divulgados se classificados como perda remota; - Provisões serão reconhecidas nas informações financeiras quando, baseadas na opinião de assessores jurídicos e da Administração, levando em conta a probabilidade de perda de uma ação judicial ou administrativa, for provável uma saída de recursos para liquidação das obrigações e quando os montantes envolvidos sejam mensuráveis com suficiente segurança. As ações relativas a causas trabalhistas e civis classificadas como perdas prováveis pelos assessores jurídicos e pela Administração serão contabilizadas com base na expectativa de perda da Administração e divulgadas em notas explicativas. <p>g) Imobilizado de uso São registrados pelo custo de aquisição e a depreciação foi calculada pelo método linear, com base em taxas que levam em consideração a vida útil e econômica dos bens, sendo de 20% a.a. para "Sistema de processamento de dados" e de 10% a.a. para as demais contas.</p> <p>h) Intangível Gastos em atividades de pesquisa são reconhecidos no resultado conforme incorridos.</p> <p>Os gastos de desenvolvimento são capitalizados somente se os custos de desenvolvimento puderem ser mensurados de maneira confiável, se o produto ou processo forem tecnicamente e comercialmente viáveis, se os benefícios econômicos futuros forem prováveis, e se tiver a intenção e recursos suficientes para concluir o desenvolvimento e usar ou vender o ativo. Os demais gastos de desenvolvimento são reconhecidos no resultado conforme incorridos. Após o reconhecimento inicial, os gastos de desenvolvimento</p>																												
	Capital social	Aumento de capital	Capital a integralizar	Reserva legal	Reserva especiais de lucros	Ajustes de aval patrimonial	Prejuízos acumulados	Patrimônio líquido																																																																																																																																																																																																	
Saldo 1 de janeiro de 2019	2.950	-	-	590	32	-	-	3.572																																																																																																																																																																																																	
Prejuízos líquido do semestre	-	-	-	-	-	-	(686)	(686)																																																																																																																																																																																																	
Destinações:																																																																																																																																																																																																									
Reserva legal	-	-	-	(590)	-	-	590	-																																																																																																																																																																																																	
Reserva especial de lucros	-	-	-	-	(32)	-	32	-																																																																																																																																																																																																	
Saldo 31 de dezembro de 2019	2.950	-	-	-	-	-	(64)	2.886																																																																																																																																																																																																	
Saldo 1 de julho de 2020	2.950	-	-	-	-	-	(826)	2.124																																																																																																																																																																																																	
Aumento de capital	-	2.000	-	-	-	-	-	2.000																																																																																																																																																																																																	
Capital a integralizar	-	-	(2.000)	-	-	-	-	(2.000)																																																																																																																																																																																																	
Ajustes de avaliação patrimonial	-	-	-	-	-	(42)	-	(42)																																																																																																																																																																																																	
Prejuízo líquido do semestre	-	-	-	-	-	-	(824)	(824)																																																																																																																																																																																																	
Saldo 31 de dezembro de 2020	2.950	2.000	(2.000)	-	-	(42)	(1.650)	1.258																																																																																																																																																																																																	
Saldo 1 de janeiro de 2020	2.950	-	-	-	-	-	(64)	2.886																																																																																																																																																																																																	
Aumento de capital	-	2.000	-	-	-	-	-	2.000																																																																																																																																																																																																	
Capital a integralizar	-	-	(2.000)	-	-	-	-	(2.000)																																																																																																																																																																																																	
Ajustes de avaliação patrimonial	-	-	-	-	-	(42)	-	(42)																																																																																																																																																																																																	
Prejuízo líquido do semestre	-	-	-	-	-	-	(1.586)	(1.586)																																																																																																																																																																																																	
Saldo em 31 de dezembro de 2020	2.950	2.000	(2.000)	-	-	(42)	(1.650)	1.258																																																																																																																																																																																																	
<p>1 Contexto operacional A Trinus Capital Distribuidora de Títulos e Valores Mobiliários S.A. (anteriormente: Investo Distribuidora de Títulos e Valores Mobiliários S.A.), denominada "Distribuidora", tem por objeto social as atividades de participação em outras sociedades comerciais ou civis como socia, acionista ou quotista, bem como todas aquelas atividades listadas no Artigo 2º, Resolução do Conselho Monetário Nacional nº 1.120 de 1986.</p> <p>Em Assembleia Geral Extraordinária de 10 de maio de 2018, foi deliberado a alienação do controle societário da Distribuidora da Bahia Holding S.A. para Investpar Participações Ltda. Nesse mesmo ato, também, foi aprovado a alteração da denominação social de Bahia Administração de Recursos de Títulos e Valores Mobiliários S.A. para Investo Distribuidora de Títulos e Valores Mobiliários S.A.</p> <p>Em Assembleia Geral Extraordinária de 23 de agosto de 2019, foi deliberado a alteração da denominação social da Sociedade de Investo Distribuidora de Títulos e Valores Mobiliários S.A. para Trinus Capital Distribuidora de Títulos e Valores Mobiliários S.A. Neste mesmo ato, também, foi aprovada a inclusão de novos objetos sociais entre eles a operação em ambiente de bolsa, intermediação de operações de câmbio e operações no âmbito da instrução CVM nº 542.</p> <p>Em fevereiro de 2020 foi registrado na Junta Comercial do Estado de Goiás uma ata de assembleia geral extraordinária onde deliberou-se por unanimidade de votos a alteração da denominação social de "Investo Distribuidora de Títulos e Valores Mobiliários S.A." para "Trinus Capital Distribuidora de Títulos e Valores Mobiliários S.A.", foi aprovado também a inclusão ao objeto social as atividades de operar em recinto ou em sistema mantido por bolsa de valores, exercer as funções de agente emissor de certificados e manter serviços de ações escriturais. Além de emitir certificados de depósitos de ações e intermediar operações de câmbio.</p> <p>A Distribuidora iniciou suas operações em renda fixa em outubro de 2020, de acordo com a estrutura e cronograma previsto. O processo de operacionalização das operações de renda variável se mantém em desenvolvimento junto aos participantes do sistema financeiro com perspectiva de entrada em operação neste segmento a partir do primeiro semestre de 2021.</p> <p>2 Base de apresentação e elaboração das demonstrações financeiras As demonstrações financeiras foram elaboradas de acordo com as práticas contábeis adotadas no Brasil, aplicáveis às instituições autorizadas a funcionar pelo Banco Central do Brasil ("BACEN"), associadas às demais normas emitidas pelo BACEN.</p> <p>Na elaboração das demonstrações financeiras foram utilizadas estimativas e premissas na determinação dos montantes de certos ativos passivos, receitas e despesas de acordo com as práticas contábeis vigentes no Brasil. Essas estimativas e premissas foram consideradas na mensuração de provisões para perdas e outros créditos, provisão para contingências, realização do crédito tributário, sempre que aplicável, impostos diferidos, na determinação do valor de mercado de instrumentos financeiros e na seleção do prazo de vida útil de certos ativos. Os resultados efetivos podem ser diferentes das estimativas e premissas adotadas.</p> <p>As demonstrações financeiras foram revisadas e autorizadas pela Diretoria em 29 de janeiro de 2021.</p> <p>2.1 Alterações nas normas contábeis Brasileiras Em decorrência do processo de convergência com as normas internacionais de contabilidade, algumas normas e suas interpretações foram emitidas pelo Comitê de Pronunciamentos Contábeis (CPC), as quais serão aplicáveis às instituições financeiras somente quando aprovadas pelo BACEN. Os pronunciamentos já aprovados pelo BACEN são:</p> <ul style="list-style-type: none"> • Res. 3.566/08 - redução do valor recuperável de ativos (CPC 01 (R1)) • Res. 4.524/16 - efeitos das mudanças nas taxas de câmbio e conversão de demonstrações financeiras (CPC 02 (R2)) • Res. 3.604/08 - demonstrações dos fluxos de caixa (CPC 03 (R2)) • Res. 4.534/16 - ativo intangível (CPC 04 (R1)) • Res. 3.750/09 - divulgação sobre partes relacionadas (CPC 05 (R1)) • Res. 3.989/11 - pagamento baseados em ações (CPC 10 (R1)) • Res. 4.007/11 - políticas contábeis, mudança de estimativa e retificação de erro (CPC 23) • Res. 3.973/11 - eventos subsequentes (CPC 24) • Res. 3.823/09 - provisões, passivos contingentes e ativos contingentes (CPC 25) • Res. 4.535/16 - ativo imobilizado (CPC 27) • Res. 4.424/15 - registro contábil e evidenciamento de benefícios a empregados (CPC 33 (R1)) • Res. 3.959/19 - resultado por ação (CPC 41) • Res. 4.748/19 - mensuração ao valor justo (CPC 46) 																																																																																																																																																																																																									

i) Redução ao valor recuperável de ativos não financeiros
Os valores contábeis dos ativos não financeiros da Companhia são revisados a cada data de balanço para apurar se há indicação de perda no valor recuperável. Caso ocorra tal indicação, então o valor recuperável do ativo é estimado.
Para testes de redução ao valor recuperável, os ativos são agrupados no menor grupo possível de ativos que gera entradas de caixa pelo seu uso contínuo, entradas essas que são em grande parte independentes das entradas de caixa de outros ativos, ou UGCs.
O valor recuperável de um ativo ou UGC é o maior entre seus valores em uso ou seu valor justo menos custos para vender. O valor em uso é baseado em fluxos de caixa futuros estimados, descontados ao seu valor presente usando-se uma taxa de desconto antes dos impostos que reflete as avaliações atuais de mercado do valor do dinheiro no tempo e os riscos específicos do ativo ou da UGC.
Uma perda por redução ao valor recuperável é reconhecida se o valor contábil do ativo ou UGC exceder o seu valor recuperável.
Perdas por redução ao valor recuperável são reconhecidas em outros resultados abrangentes. As perdas por redução ao valor recuperável são revertidas somente na extensão em que o valor contábil do ativo não exceda o valor contábil que teria sido apurado, líquido de depreciação ou amortização, caso a perda de valor não tivesse sido reconhecida.

j) Negociação e intermediação de valores
Demonstrado pelo valor das operações de compra ou venda de títulos realizadas junto as bolsas de valores e demais participantes de mercado, por conta própria e de clientes, pendentes de liquidação dentro do prazo regulamentar.

k) Prejuízo por ação
Calculado com base na quantidade de ações em circulação na data do fechamento de balanço.

l) Demais ativos e passivos
Demais ativos e passivos são apresentados pelos seus valores de realização ou liquidação na data do fechamento de balanço.

3 Disponibilidades
São representados por disponibilidades em moeda nacional

	dez/20	dez/19
Disponibilidades	899	68
Depósitos bancários	899	68
Total de disponibilidades	899	68

4 Aplicações em depósitos interfinanceiros
As aplicações em depósitos interfinanceiros são depósitos mantidos no Banco BBM, cujo vencimento das operações na data de efetiva aplicação seja igual ou inferior a 90 dias, e apresentam risco insignificante de mudança de valor justo, que são utilizados pela Distribuidora para gerenciamento de seus compromissos de curto prazo, conforme seguem abaixo:

	Taxas	Vencimento	dez/20	dez/19
Banco BBM - CDI POS B3	De 95% a 100% CDI	21/08/2020	-	1.528
Total			-	1.528

5 Cotas de fundos de investimentos
As cotas de fundos de investimentos são aplicações de recursos próprios, estão classificadas como "Títulos para negociação" e "Títulos disponíveis para venda", compostos conforme tabela abaixo:

	Vencimento	Hierarquia do valor justo	dez/20	dez/19
Carteira própria			-	722
Cotas de fundo de renda fixa	Sem vencimento	Nível 2	-	4
Cotas de fundo de direitos creditórios - FIDC	Sem vencimento	Nível 2	-	718
Total			-	722

Mensurações de valor justo de nível 1 são obtidas de preços cotados (não ajustados) em mercados ativos para ativos ou passivos idênticos. Mensurações de valor justo de nível 2 são obtidas por meio de outras variáveis além dos preços cotados incluídos no nível 1, que são observáveis para o ativo ou passivo diretamente (ou seja, como preços) ou indiretamente (ou seja, com base em preços). Mensurações de valor justo de nível 3 são obtidas através de técnicas de avaliação que incluem dados para os ativos ou passivos que não são baseados em variáveis observáveis de mercado (dados não observáveis).

6 Outros ativos
i) Créditos diversos: serviços faturados pela Oracle decorrente da utilização de cloud para o período de dezembro/20 a fevereiro/21 ainda não realizados no montante de R\$ 88, e
ii) Despesas antecipadas: O montante de R\$ 300 é composto substancialmente por serviços a realizar pagos antecipadamente a empresa Cedro conforme descrito na nota 8 (a).

7 Imobilizado de uso

Composição do imobilizado

	dez/20		dez/19	
	Custo	Depreciação acumulada	Saldo líquido	Saldo líquido
Imobilizado de uso				
Instalações (a)	348	(162)	186	252
Móveis e equipamentos de uso (b)	79	(22)	57	113
Sistema de processamento de dados	113	(30)	83	106
Total	540	(214)	326	471

(a) Saldo referente a instalações incorridas no imóvel pertencente a terceiros, alugado pela Holding por meio do contrato firmado em 01/08/2017 e aditivado em 10/09/2018 transferindo a titularidade para a Investo Distribuidora de Títulos e Valores Mobiliários S.A. Consideramos que as instalações realizadas no imóvel aumentam a capacidade de produção e eficiência da DTVM, conforme Resolução BACEN nº 4535/16 art. 5º.
(b) Em 31 de dezembro de 2020 foi realizada avaliação de vida útil dos ativos imobilizados e foi identificado um ajuste de avaliação patrimonial reduzindo o ativo no montante de R\$ 42, registrado diretamente contra o patrimônio líquido.

Movimentação do imobilizado

	dez/19	Adições	Baixas / alienações	Depreciação	dez/20
Imobilizado de uso					
Instalações	252	-	-	(66)	186
Móveis e equipamentos de uso	113	-	(42)	(14)	57
Sistema de processamento de dados	106	-	-	(23)	83
Total	471	-	(42)	(103)	326

8 Intangível

Composição do intangível

	Custo	Amortização acumulada	Saldo líquido	Saldo líquido
Sistemas e softwares	79	(14)	65	-
Desenvolvimento de software	-	-	-	300
Total	79	(14)	65	300

Movimentação do intangível

	dez/19	Adições	Baixas / alienações	Transferências	Amortização	dez/20
Sistemas e softwares	-	91	(12)	-	(14)	65
Desenvolvimento de software (a)	300	-	-	(300)	-	-
Total	300	91	(12)	(300)	(14)	65

(a) A Administração da Companhia reavaliou e realizou um novo aditivo referente ao software em desenvolvimento junto a empresa Cedro (módulos de portal do cliente, cadastro, permissionamento) para fins de adaptação para a utilização em suas operações. Através do aditivo pode-se evidenciar que os custos realizados pela Companhia até 31 de dezembro de 2020 foram a título de adiantamento para utilização de uma licença mensal em que o não pagamento cessa o direito de uso, dessa forma, os montantes apresentados em desenvolvimento de software foram reclassificados para a conta de despesas antecipadas e serão apropriados a partir do momento em que a Cedro disponibilizar os acessos aos respectivos módulos.

9 Outros passivos

	dez/20	dez/19
Fiscais e previdenciárias	13	6
Impostos e contribuições sobre terceiros	1	6
Impostos e contribuições sobre salários	12	-
Diversas	412	197
Negociação e intermediação de valores	3	-
Credores conta de liquidação pendente	3	-
Obrigações por aquisição de bens e direitos	-	78
Outras obrigações com pessoal	47	-
Outras despesas administrativas	269	26
Provisões para contingências (NE 17)	93	93
Total	425	203

10 Patrimônio líquido
a) Capital social
O capital social no montante de R\$ 2.950 (R\$ 2.950 em 2019), está representado por 9.814.854 ações nominativas, sem valor nominal, sendo 4.907.427 ações ordinárias e 4.907.427 ações preferenciais.
Em Assembleia Geral Extraordinária de 21 de Outubro de 2020, foram deliberados os assuntos: i) a aprovação do aumento do capital social da Sociedade, mediante a emissão de 3.965.576 (três milhões, novecentas e sessenta e cinco mil e quinhentas e setenta e seis) novas ações nominativas sem valor nominal, sendo 1.982.788 (um milhão, novecentas e oitenta e duas mil, setecentas e oitenta e oito) ações ordinárias e 1.982.788 (um milhão, novecentas e oitenta e duas mil, setecentas e oitenta e oito) ações preferenciais; ii) aprovação da autorização de futuro aumento de capital social da Sociedade em até mais 100.000.000 (cem milhões) de ações ordinárias e/ou até 100.000.000 (cem milhões) de ações preferenciais, todas nominativas e sem valor nominal, a serem emitidas mediante deliberação da Assembleia Geral; e iii) aprovação da extinção do cargo de "Diretor de Administração de Recursos de Terceiros".
Em 31 de dezembro de 2020 a Companhia possui o montante de R\$ 2.000 em aumento de capital e capital a integralizar, representados por 3.965.576 novas ações nominativas, sem valor nominal, sendo 1.982.788 ações ordinárias e 1.982.788 ações preferenciais. Até a emissão das demonstrações financeiras o aumento de capital consta em processo homologação pelo Banco Central do Brasil.

b) Reservas de lucros
O Lucro líquido do exercício anual terá as seguintes destinações:
(i) 5% à constituição de reserva legal, até atingir o limite previsto na legislação societária de 20% do Capital Social.
(ii) Pagamento de dividendos, que de acordo com o estatuto social é assegurado aos acionistas dividendo mínimo obrigatório de 25% do lucro líquido do exercício.
(iii) O saldo terá a destinação que a Assembleia Geral entender conveniente aos interesses sociais, podendo ser transferido para uma reserva estatutária que se destinará ao pagamento de dividendos ou reforço de capital, até que atinja o limite definido na legislação em vigor.
As destinações dos lucros são realizadas no encerramento do exercício social.

c) Política de distribuição de dividendos
Conforme parágrafo 6º do Estatuto Social a Companhia distribuirá, por deliberação da Diretoria, como dividendo mínimo obrigatório a todas as ações, em cada exercício social, quantia equivalente a no mínimo 25% (vinte e cinco por cento) do lucro líquido do exercício, ajustado nos termos do art. 202 da Lei 6.404/76.

d) Resultado por ação
O cálculo do lucro básico por ação foi baseado no prejuízo líquido atribuído aos detentores de ações ordinárias e na média ponderada de ações ordinárias em circulação.

	dez/20	dez/19
Prejuízo líquido atribuído aos detentores de ações ordinárias	(1.586)	(686)
Média ponderada das ações no período	3.309	2.925
Resultado por ação - básico e diluído	(0,4792)	(0,2346)

11 Resultado de operações com títulos e valores mobiliários

	2º sem/20	dez/20	dez/19
Rendas com aplicações em depósitos interfinanceiros	4	30	86
Rendas com títulos e valores mobiliários	-	15	99
Total	4	45	185

12 Despesas de pessoal

	2º sem/20	dez/20	dez/19
Despesas de pessoal - benefícios	(18)	(26)	(2)
Despesas de pessoal - encargos sociais	(48)	(82)	(3)
Despesas de pessoal - proventos	(158)	(254)	(8)
Total	(224)	(362)	(13)

As despesas com pessoal em 2020 são decorrentes das contratações e preparação do time operacional e administrativo para fazer frente à entrada operacional ocorrida em outubro de 2020.

13 Outras despesas administrativas

	2º sem/20	dez/20	dez/19
Despesas com serviços técnicos especializados (a)	(37)	(128)	(237)
Despesas com processamento de dados (b)	(440)	(774)	(105)
Despesas com serviços do sistema financeiro	(21)	(40)	(22)
Despesas com publicação	-	(7)	(25)
Despesas com água, energia e gás	(18)	(33)	(41)
Despesas com aluguel	(44)	(84)	(78)
Despesas com comunicações	(25)	(42)	(27)
Despesas com depreciações/amortizações	(61)	(119)	(95)
Outras despesas	(39)	(97)	(83)
Total	(685)	(1.324)	(713)

(a) O saldo e composto principalmente por serviços técnicos como auditoria externa, contabilidade, assessoria técnica e consultoria.
(b) Composto por despesas em infraestrutura principalmente com despesas com software para preparação operacional da Companhia e sua entrada em operação que ocorreu no segundo semestre de 2020.

14 Despesas tributárias

	2º sem/20	dez/20	dez/19
Despesas com PIS	-	(1)	(2)
Despesas com Cofins	(1)	(3)	(7)
Despesas com demais impostos e taxas	(2)	(6)	(5)
Despesas com taxa de fiscalização da CVM	(49)	(68)	(38)
Total	(52)	(78)	(52)

15 Outras receitas e despesas operacionais

	2º sem/20	dez/20	dez/19
Outras receitas operacionais	136	136	-
Ressarcimento de despesas	128	128	-
Outras receitas	8	8	-
Outras despesas operacionais	(3)	(3)	(93)
Provisões contingenciais	-	-	(93)
Outras despesas financeiras	(3)	(3)	-

16 Imposto de renda e contribuição social

	dez/20		dez/19	
	IRPJ	CSLL	IRPJ	CSLL
Apuração do IR e CSLL				
Resultado antes da tributação de IR e CSLL	(1.586)	(1.586)	(686)	(686)
Base de cálculo de IR e CSLL	(1.586)	(1.586)	(686)	(686)
Adições / (exclusões)	(82)	(82)	176	176
Provisão de despesas indedutíveis	53	53	83	83
Provisão de contingências trabalhistas	-	-	93	93
Outras exclusões	(135)	(135)	-	-
Lucro Real	(1.668)	(1.668)	(510)	(510)
Encargos de 15% de IR + adicional de 10% de IR	-	-	-	-
Encargos de 20% de CSLL	-	-	-	-

Em 31 de dezembro de 2020, a Distribuidora apresentava prejuízos fiscais e base negativa da contribuição social no montante de R\$ 1.668 (R\$ 510 em 2019).

17 Operações com partes relacionadas
A Companhia mantém as seguintes operações com suas partes relacionadas:

17.1 Contas a pagar com partes relacionadas
Em 31 de dezembro de 2020 e 2019 a Companhia não possui montantes com partes relacionadas.

17.2 Remuneração aos administradores e acionistas
A remuneração dos administradores é baseada nas melhores práticas de mercado obtida por meio de pesquisa de mercado setoriais e entidades sindicais, devendo ser proposta pelo comitê de remuneração, observado o disposto no Estatuto social da Distribuidora, onde, após proposta, será submetida a assembleia geral para aprovação.
Os Administradores quando do efetivo exercício de suas funções, poderão receber remuneração a título de pró-labore, estabelecida de comum acordo entre os Sócios e salários quando não constantes no quadro acionário. Não houve pagamentos de remuneração a diretores nos exercícios findos em 31 de dezembro de 2020 e 2019.

18 Provisões, ativos e passivos contingentes
Os processos de natureza tributária, trabalhista e cível, classificados com base na opinião dos assessores jurídicos como risco de perda provável, são provisionadas na Rubrica "Outras obrigações". No semestre findo em 31 de dezembro de 2020 foi provisionado o montante de R\$ 93 referente a processo trabalhista com notificação de risco provável por parte dos assessores jurídicos.

A Distribuidora consta como solidária em um processo trabalhista em conjunto com a TG Core Asset Ltda, que assumiu a responsabilidade de, em caso de perda do processo, realizar o pagamento. O valor possível de desembolso perfaz o montante de R\$ 22, classificado como perda provável, sendo o valor sob responsabilidade financeira da TG Core Asset Ltda e provisionado em seu passivo. Os passivos contingentes referentes processos judiciais e administrativos de natureza tributária, trabalhista e cível classificados, com base na opinião dos assessores jurídicos, como risco de perda provável, não são reconhecidos contabilmente. Em 31 de dezembro de 2020 não havia processos com a probabilidade de perda possível.

19 Gestão de risco
A Distribuidora tem aperfeiçoado continuamente seus sistemas tecnológicos voltados ao controle e prevenção de riscos, visando reduzir possíveis perdas, por meio do acompanhamento constante de suas operações. O monitoramento do risco de capital ocorre constantemente e é realizado com apoio do software Risk Driver Basileia III. Os riscos à atividade são analisados e administrados diretamente pela diretoria, acompanhando o controle dos fatores de exposição a riscos de mercado, crédito e institucionais.

19.1 Limites operacionais
Conforme permitido pela Resolução nº 2.283 do Banco Central do Brasil de 5 de junho de 1996 os limites da Distribuidora são calculados com base na totalidade dos ativos. O índice de Basileia para 31 de dezembro de 2020 foi de 89,74% (21,59% em 31 de dezembro de 2019).

20 Eventos subsequentes
A Companhia adota procedimentos internos para identificação e, quando necessário, ajuste ou divulgação dos eventos subsequentes ocorridos entre a data-base das demonstrações financeiras e a data de aprovação pela diretoria, sendo que entre 31 de dezembro de 2020 e essa data, ocorreram eventos que necessitam da divulgação abaixo.

Em 26 de janeiro de 2021, o Banco Central do Brasil – BACEN, emitiu o Ofício nº 2.400/2021-BCB/Deorf/GTRJA e publicou no Diário Oficial nº 19 de 28.1.2021, Seção 3, página 31 a aprovação do aumento de capital de R\$ 2.950 milhões para R\$ 4.950 milhões (AGES de 21.10 e 22.12.2020).

DIEGO SIQUEIRA Assessoria de Fomento digital por
OAB/GO 50308/2016
SANTOS:0026240
8155
Diego: 3021.92.26.12.39612
@diego8155

FELIPE DE ANDREA Assessoria de Fomento digital por
OAB/GO 50308/2016
SANTOS:0026240
8155
Felipe: 3021.92.26.12.39612
@felipeandrea

Diego Siqueira
Diretor Presidente

Felipe de Andra
Contador CRC PR 067181

Gazeta do Estado
A notícia do jeito que você precisa!
Leia e anuncie!



■ **Bráulio Duarte**
braulio@ayresduarte.adv.br

Juiz solta o próprio filho preso por dirigir bêbado e causar acidente

O juiz de Direito Noé Pacheco de Carvalho, da 1ª vara de Floriano/PI, proferiu decisão concedendo liberdade provisória ao próprio filho, após ele ser preso por dirigir embriagado e causar acidente.

O pai-juiz registrou na decisão que o autuado é seu filho, mas justificou que o juiz substituto legal estava em férias e que somente o TJ poderia designar outro juiz, o que acarretaria demora. Noé diz, ainda, que o crime imputado ao filho comporta liberdade provisória.

Consta nos autos que os policiais militares foram informados sobre um acidente de trânsito e, ao se deslocarem até o local, encontraram uma moça caída ao lado de motocicleta. O namorado da vítima teria interceptado o veículo envolvido no acidente.

A polícia Federal foi acionada e fez o teste de etilômetro, no qual foi diagnosticado o teor de 1,6mg/l de álcool por litro de ar. Dessa forma, o autuado foi preso em flagrante. **Migalhas**

Justiça & Cidadania

Lei que aumenta validade e limite de pontos da CNH é publicada com vetos

Novas regras começam a valer depois de 180 dias a partir da publicação

Foi publicada no DOU desta quarta-feira, 14, a lei 14.071/20 que altera o Código de Trânsito Brasileiro para estender para dez anos a validade da CNH para condutores com menos de 50 anos de idade.

A norma torna todas as multas leves e médias puníveis apenas com advertência, caso o condutor não seja reincidente na mesma infração nos últimos 12 meses. Com a publicação da lei, também foi criado o Registro Nacional Positivo de Condutores, uma espécie de listagem de bons condutores. As novas regras previstas na lei começam a valer depois de 180 dias a partir da sua publicação.

A norma estabelece uma gradação de 20, 30 ou 40 pontos em 12 meses conforme haja infrações gravíssimas ou não. Atualmente, a suspensão da carteira de motorista ocorre com 20 pontos, independentemente do tipo de infração.

Neste sentido, o condutor será suspenso com 20 pontos se tiver cometido duas ou mais infrações gravíssimas; com 30 pontos se tiver uma infração gravíssima; e com 40 pontos se não tiver cometido infração gravíssima no período de 12 meses. Os condutores que exercem atividades remuneradas terão seu documento suspenso com 40 pontos, independentemente da natureza das

infrações. A regra atinge motoristas de ônibus ou caminhões, taxistas, motoristas de aplicativo ou moto-taxistas. No entanto, se esses condutores participarem de curso preventivo de reciclagem ao atingir 30 pontos, em 12 meses, toda a pontuação será zerada.

Ao publicar a norma, o presidente Jair Bolsonaro vetou alguns dispositivos, como o que previa a realização de avaliação psicológica ao condutor que se envolver em acidente grave para o qual haja contribuído, independentemente de processo judicial; condenado judicialmente por delito de trânsito; ou, a qualquer tempo, colocar em risco a segurança do trânsito.

Nas razões do veto, o presidente alegou que a medida contraria o interesse público por gerar insegurança jurídica, se mostrando não ser razoável.

Outro ponto vetado, previa que o candidato à habilitação se submetesse a exames realizados pelo órgão executivo de trânsito e que os exames de aptidão física e mental e a avaliação psicológica devessem ser realizados por médicos e psicólogos peritos examinadores, respectivamente, com titulação de especialista em medicina do trânsito e em psicologia do trânsito, conferida pelo respectivo conselho profissional, conforme regulamentação do Contran.

Migalhas

Band se pronuncia após Nelson Piquet dizer 'Globo lixo' ao vivo; frase teria gerado desgaste interno

A Band se manifestou, nesta terça-feira, sobre a polêmica frase do tricampeão mundial da Fórmula 1 Nelson Piquet, que chamou a Globo de "lixo" durante o programa "Show do Esporte", neste domingo. Após deletar a cena de seus vídeos nas redes sociais, a emissora reforçou a importância do Grupo Globo na consolidação da categoria no Brasil e disse que as visões de seus entrevistados não refletem necessariamente a opinião da empresa.

- Em relação às opiniões proferidas, durante a programação especial da cobertura do Grande Prêmio

do Bahrein de F1, a Band esclarece que a posição dos nossos entrevistados não reflete necessariamente a da emissora. Durante os últimos 41 anos, os direitos da F1 foram da Rede Globo e a Band não só reconhece o significativo trabalho feito, como também a qualidade técnica e jornalística, que valorizou e elevou a importância da modalidade - comunicou a emissora em nota.

Durante as transmissões, Nelson esteve na atração que antecedeu o GP do Bahrein e comentou sobre a temporada de 2021 da F1. A frase foi dita logo no começo da aparição do ex-piloto, que passou cer-

ca de uma hora com o filho Nelsinho. No momento, os ex-Globo Reginaldo Leme e Glenda Kozlowski chegaram a rir do comentário.

Houve ainda um descontentamento de pessoas na Band, porque a declaração do tricampeão da F1 se mostrou desnecessária naquele momento e contexto. Entretanto, como o programa "Show do Esporte" era ao vivo, não havia muito o que ser feito. A "deselegância" - termo utilizado por muitos - ofuscou os bons números que a emissora teve com a exibição da corrida e causou uma pequena mancha na cobertura.

TOCANTINS

Governo instala núcleo de identificação na Câmara Municipal de Marianópolis

Em razão da pandemia, a entrega do novo serviço à população de pouco mais de 5 mil habitantes foi realizada de forma simbólica, apenas com o registro fotográfico do momento

SSP/Governo do Tocantins



SHIRLEY CRUZ/GOVERNO DO TOCANTINS - Com o objetivo de facilitar o acesso do cidadão ao documento Carteira de Identidade, a Secretaria de Estado da Segurança Pública (SSP-TO), por meio do Instituto de Identificação, vinculado à Superintendência da Polícia Científica, entregou nessa segunda-feira, 29, mais um Núcleo de Identificação. Trata-se do núcleo instalado na Câmara Municipal de Marianópolis do Tocantins, município localizado na região centro-oeste do Estado e distante 185 km de Palmas.

A implantação do novo núcleo foi possível graças à assinatura de um Termo de Cooperação, celebrado entre a SSP-TO e a Câmara Municipal da cidade. Em razão da pandemia, a entrega do novo serviço à população de pouco mais de 5 mil habitantes foi realizada de forma sim-

bólica, apenas com o registro fotográfico do momento. Em seguida, a diretora da Papioscopia, Naides César Silva, liberou os agendamentos e a montagem dos processos para emissão das primeiras carteiras de identidade na cidade.

Naides César comentou a importância do novo núcleo, ressaltando que, agora, a população não terá mais que se deslocar para ter acesso ao

documento e ainda poderá emitir também o Atestado de Antecedentes Criminais. O presidente da Câmara de Marianópolis, vereador Eriwan Serpa Martins, agradeceu pela parceria da Secretaria de Estado da Segurança Pública e ressaltou a importância do núcleo para a população do município, afirmando que a demanda pelo documento de identidade agora será atendida.

SAÚDE

Governador Carlesse vistoria obras da Ala Pediátrica do HGP; espaço vai dobrar quantidade de leitos públicos de UTIPed no Tocantins

Reforçando a continuidade das ações assistenciais da Saúde, mesmo em meio à pandemia da Covid-19, o governador do Estado do Tocantins, Mauro Carlesse, esteve nesta terça-feira, 30, vistoriando as obras de construção da Ala Pediátrica do Hospital Geral de Palmas (HGP). A nova unidade vai possibilitar que o Tocantins dobre a capacidade de leitos de Unidade de Terapia Intensiva Pediátrica (UTI-Ped), passando de dez para 20 leitos dentro do HGP; e quase triplice a quantidade de leitos de enfermaria, que vai chegar a 88 leitos.

Acompanhado pelo secretário de Estado da Saúde, Edgar Tollini; e pelo diretor-geral do HGP, Leonardo Toledo, o Governador vistoriou os serviços e destacou que a obra é mais uma prova de que o Tocantins nunca parou.

"Mesmo em meio às dificuldades da pandemia, o Estado não parou. Continuamos investindo forte em outras frentes da Saúde, buscando fortalecer as estru-

turas para atender melhor a população. Em nenhum momento, baixamos a cabeça e vamos continuar a fazer tudo para que nosso povo seja bem atendido, porque entendemos que o que mais importa é a vida das pessoas", disse o Governador.

O chefe do Executivo Estadual ainda fez questão de ressaltar a importância da Ala Pediátrica, onde será possível realizar exames clínicos e laboratoriais em um mesmo ambiente hospitalar. "Serão 108 leitos, sendo 20 de UTIs. É uma obra importantíssima que, em breve, será entregue à população. Trata-se de um espaço muito bem planejado, construído para atender as nossas crianças e dar tranquilidade às famílias tocan-tinenses", afirmou.

O secretário de Estado da Saúde, Edgar Tollini, reforçou que o espaço vai possibilitar uma economia estimada em R\$ 2 milhões/ano com custos de locação e remoção de pacientes pediátricos, além de oferecer um atendimento com

qualidade técnica, equipamentos modernos e todo o suporte necessário.

"É uma grande oportunidade que o Governador está dando para a pediatria do Tocantins, uma ampliação grande que vai oferecer atenção cada vez mais digna, que vai tranquilizar aquelas pessoas que necessitam desse tipo de suporte. Com a Ala Pediátrica, vamos dobrar a capacidade de leitos de UTI Pediátrica e triplicar os leitos de enfermaria e de estabilização", assegurou o titular da Saúde.

SOBRE A OBRA

A Ala Pediátrica do HGP está sendo construída por meio de Termos de Cooperação Institucional firmados entre o Governo do Tocantins e o Instituto Tocantinense Presidente Antônio Carlos de Palmas (Itpac). O valor do investimento é de R\$ 6.597.351,71 e a previsão de término da obra é de 60 dias.

SARA CARDOSO/
GOVERNO DO TOCANTINS