



Domingo

Goiânia, 18 de julho de 2021

Ano 16 - Edição 4681

R\$1 do Estado

f gazetadoestado.com.br e gazetadoestado 62 99118-3777 www.gazetadoestado.com.br

INFRAESTRUTURA

Governo executa obras estratégicas no Vale do Araguaia

Secom



Governo de Goiás executa obras estratégicas no Vale do Araguaia. A principal é a conclusão da pavimentação da GO-239, entre o distrito de São José dos Bandeirantes e a divisa de Goiás com o Mato Grosso. Outras são de recapeamento da GO-164 e da GO-347

Governador Ronaldo Caiado, sobre as obras estaduais executadas pela Agência Goiana de Infraestrutura e Transportes (Goinfra): "A qualidade é aquela que a população espera de todos nós"

PÁGINA 03

FAMOSOS PÁGINA 04

Angelines Fernandez: a Libertaria Bruxa do 71**Jayme Monjardim diz que foi 'difícil, mas importante' desfazer da casa da mãe, Maysa,**

TEMPO HOJE

Brasília

Máxima 27°C Mínima 13°C
Tendência Estável

Goiânia

Máxima 29°C Mínima 14°C
Tendência Estável

Palmas

Máxima 34°C Mínima 19°C
Tendência Estável

Pipoca e Sofá

Filmes da semana nos canais abertos

DOMINGO
TEMPERATURA MÁXIMA

Jack, O Caçador De Gigantes - Jack é um fazendeiro que adquire grãos de feijão com a única recomendação de que não devem ser molhados. Obviamente, isto acaba ocorrendo e criando um enorme pé de feijão que vai dar em um mundo de gigantes. Em meio a tudo isso, a princesa Isabelle é sequestrada pelos gigantes e Jack se unirá ao rei numa cruzada para a salvar a jovem.

DOMINGO MAIOR

Need For Speed: O Filme - Tobey Marshall herdou do pai uma oficina mecânica, onde, juntamente com sua equipe, modifica carros para que se tornem o mais rápido possível. Além disso, Tobey é um exímio piloto e, volta e meia, participa de rachas. Um dia, o ex-piloto da Fórmula Indy Dino Brewster o procura para que Tobey possa concluir

um Mustang desenvolvido por um gênio da mecânica que já faleceu. Apesar das divergências entre eles, Tobey aceita a proposta por precisar muito do pagamento oferecido por Dino. O carro é concluído e, posteriormente, vendido. Entretanto, a velha rixa entre eles faz com que disputem um último racha, que conta ainda com a participação de Pete, grande amigo de Tobey. A corrida termina em tragédia devido ao falecimento de Pete. Considerado culpado pela morte, Tobey passa dois anos na prisão. Quando, enfim, é solto, ele organiza um plano para que possa participar de uma conhecida corrida do submundo na qual Dino também correrá.

CINEMAÇO

O Furacão - Em junho de 1966, Rubin "Hurricane" Carter era um forte candidato ao título mundial de boxe. Os



sonhos de Carter vão por água abaixo quando três pessoas são assassinadas num bar em Nova Jersey e ele, que passava perto do local do crime, é erroneamente preso como um dos assassinos e condenado à prisão perpétua. Anos mais tarde, ele escreve um livro contando sua história e três ativistas canadenses

decidem ajudá-lo a provar sua inocência.

SEGUNDA
SESSÃO DA TARDE

O Sétimo Filho - John Gregory é o sétimo filho do sétimo filho e mantém uma cidade do século XVIII relativamente bem e longe dos maus espíritos. No entanto, ele não é mais jovem e suas tentativas de

treinar um sucessor foram todas mal sucedidas. Sua última esperança é um menino chamado Thomas Ward, filho de um jovem fazendeiro. Seu primeiro desafio será grande: ele terá que enfrentar a mãe Malkin, uma terrível e poderosa bruxa, que escapou do seu confinamento quando o grande mestre Gregory estava afastado da cidade.



CINEMA

Viúva Negra



Atrasou bastante por conta da pandemia, mas Viúva Negra foi finalmente lançado este mês atraindo a atenção de todos os fãs do MCU. O longa protagonizado por Scarlett Johansson se passa após os eventos de Capitão América: Guerra Civil e tinha muita gente esperando uma participação de Robert Downey Jr. como Tony Stark.

Apesar de não ter acontecido, Eric Pearson, roteirista do filme, contou ao ComicBook que a aparição do Homem de Ferro foi, sim, planejada anteriormente. Quando questionado sobre o tema, ele explicou que se sentiu mal porque afirmou em outra entrevista que o assunto nunca foi debatido, mas isso não era verdade.

"Me sinto triste pela outra pessoa que me perguntou, porque eu disse que 'nunca houve uma discussão sobre isso', mas eu me lembro de uma versão do roteiro, antes de mim, em que estava escrito literalmente: 'O momento final de Guerra Civil entre Tony e Natasha', mas era uma filmagem antiga", revelou.

Ele ainda completou que teria sido um lembrete para o público, situando que o filme se passava após os eventos do terceiro filme de Capitão América. "Não teria sido o Roberto Downey Jr. [gravando de novo], pelo que eu sei, foi a única vez em que vi o nome de Tony Stark e era uma forma de dizer: 'Ei, estamos aqui no fim de Guerra Civil'", explicou o roteirista.

Vale voltar lá para 2019, quando o portal Deadline afirmou que o herói poderia aparecer na produção através de um flashback de algum filme antigo. Eric abordou esses rumores, dizendo que, na época, também questionou se existia algum plano sobre isso.

"Eu fiquei meio: 'Vamos fazer isso? Eu deveria saber? Eu tenho o roteiro bem aqui, Tony Stark não está nele'. Todos me disseram que não. Eu não sei de onde veio esse boato, se a pessoa não tinha uma versão bem antiga com essa cena, que não era nem uma nova cena. Não sei. Não sei de onde isso saiu."

INFRAESTRUTURA

Governo executa obras estratégicas no Vale do Araguaia

Governo de Goiás executa obras estratégicas no Vale do Araguaia. A principal é a conclusão da pavimentação da GO-239, entre o distrito de São José dos Bandeirantes e a divisa de Goiás com o Mato Grosso. Outras são de recapeamento da GO-164 e da GO-347

GOINFRA - O Governo de Goiás está presente no Vale do Araguaia com obras estratégicas executadas pela Agência Goiana de Infraestrutura e Transportes (Goinfra). Atualmente são três frentes de serviços distribuídas na região. A principal é a conclusão da pavimentação da GO-239, entre o distrito de São José dos Bandeirantes e a divisa de Goiás com o Mato Grosso.

Outras são de recapeamento da GO-164, entre São Miguel do Araguaia e o trevo da GO-156, e da GO-347, em Mozarlândia, cidade que também terá seu aeroporto revitalizado e será contemplada pelo Goiás em Movimento – Eixo Municípios, programa estadual de recuperação de vias urbanas.

“Nos esforçamos ao máximo, trabalhado diuturnamente para superar a fase de asfalto de R\$ 1,99 e todo cidadão saber que, na hora que inaugurarmos uma rodovia, a qualidade de obra é aquela que a população espera de todos nós”, afirmou o governador Ronaldo Caiado. “Este é um governo que trata com seriedade o dinheiro público”, pontuou.

Outras intervenções estão programadas e com recurso garantido. São o caso da pavimentação e res-

Secom



Governador Ronaldo Caiado, sobre as obras estaduais executadas pela Agência Goiana de Infraestrutura e Transportes (Goinfra): “A qualidade é aquela que a população espera de todos nós”

tauração da GO-336, entre Crixás e Novas Crixás, obra em fase de licitação, e do recapeamento de cerca de 34 quilômetros entre Nova Crixás e Mozarlândia, nos pontos mais críticos.

“Estamos com investimentos expressivos aqui, o que demonstra o compromisso e o carinho que nosso governador Ronaldo Caiado tem com o Vale do Araguaia”, ressaltou o presidente da Goinfra, Pedro Sales, que nesta semana percorreu as frentes de ser-

viços na região para conferir a qualidade das obras.

“São benefícios de infraestrutura que levam qualidade de vida às pessoas e fortalecem o desenvolvimento econômico desses municípios de terras férteis e de atrativos turísticos naturais”, enfatizou o presidente. Na região, o Governo de Goiás também construirá duas pontes na GO-334, entre Nova América e Mozarlândia, sobre o Rio Tesouras e o Ribeirão Taquaral. As estruturas, que ligam o Vale do

Araguaia ao Vale do São Patrício, estão em licitação e com verba garantida.

Para o próximo ano, há mais infraestrutura para chegar à região do Vale do Araguaia. É a pavimentação da GO-454, do entroncamento com a GO-164 até Cocalinho (MT), que está prevista no plano de obras prioritárias para o biênio 2021/2022 e em fase de elaboração do projeto de engenharia. “O governador sempre ressalta a importância dessa rodovia, que é estra-

tégica por fazer ligação com o Mato Grosso, por conta da pecuária, calcário e de diversos segmentos que usam a rota. Vamos entrar com máquina no trecho no ano que vem, é prioridade máxima da Goinfra”, assegurou.

MÁQUINAS NO TRECHO

A primeira obra vistoriada pelo presidente Pedro Sales, na terça-feira (13), foi a GO-347, no perímetro urbano de Mozarlândia, onde é aplicado concreto betuminoso usinado a quente (CBUQ) em 5,6 quilômetros de pista dupla. De lá, ele e a equipe de técnicos seguiram para o aeródromo do município, que foi reaberto e passará por revitalização da pista de pouso e decolagem, terminal de passageiros e outras dependências, além de sinalização. “É um momento estratégico para não perder essa pista, que começou a dar sinais de deterioração. Se a gente intervir agora, mantém esse patrimônio e a cidade no mapa aeroviário do Estado.”

Mais à frente, em São José dos Bandeirantes, distrito de Nova Crixás, foi inspecionada a terraplanagem na GO-239, obra retomada há dois meses e que precede a implantação dos últimos 10 quilômetros de pavimento. Com a conclu-

são, o Governo de Goiás vai inaugurar a pavimentação dos 32 quilômetros finais da rodovia, que fica o entroncamento com a GO-164 e entre o distrito, na divisa com o Mato Grosso. A via longitudinal é muito conhecida por ser rota para o Rio Araguaia, além de absorver intenso transporte de gado, por ligar as regiões Norte, Central, Sudoeste e Sul do Estado.

Outro ponto de parada da comitiva foi o aeródromo de São José dos Bandeirantes, uma estrutura nova, ainda em fase de ajuste às exigências da Agência Nacional de Aviação Civil (Anac), para que sejam autorizados homologação e funcionamento. “Com isso, o benefício soma-se às obras estruturais que vão fomentar o turismo e demais atividades que se desenvolvem na região”, pontuou o presidente Pedro Sales.

Na terça-feira, a equipe da Goinfra esteve ainda na GO-164, entre São Miguel do Araguaia e o entroncamento com a GO-156, trecho em que está sendo realizado recapeamento em CBUQ em 15 quilômetros da via. De lá, a comitiva seguiu para o Norte do Estado, para vistoriar as obras da região até a próxima quinta-feira.

SEGURANÇA

Detran alerta para o perigo no uso de cerol em linha de pipa

As férias escolares trazem de volta a brincadeira de soltar pipa. A diversão, porém, traz com ela o perigo do uso do cerol, que é a mistura de cola e vidro moído que pode matar. O Detran-GO, por meio de educadores de trânsito, participa de carreta neste sábado (17), às 15h30, com saída próximo ao Residencial Alphaville e chegada na Praça Cívica. A ação é uma iniciativa da família da motociclista Flaviane Ferreira dos Reis, que morreu após ser atingida por linha com cerol na BR-060, em Goiânia, e conta com a participação de moto clubes de Goiás.

A carreta de conscientização alerta para os perigos na utilização de cerol e linha chilena ao soltar pipa. Uma brincadeira imprópria que pode

acabar em morte. Para tentar evitar mais tragédias, a sociedade está se unindo para difundir a mensagem “Além de pipas, cerol corta vidas”, já que o cerol causa a morte de dezenas de pessoas no país todos os anos.

Segundo a gerente de Educação para o Trânsito do Detran-GO, Pablynne de Carvalho, a orientação é para que as pessoas não soltem pipas utilizando cerol ou linha chilena, os acidentes que envolvem estes materiais podem ser fatais. “A brincadeira não deve ser feita em dias nublados e de chuva, principalmente, se houver relâmpagos. Além de evitar brincar perto de antenas, fios telefônicos ou cabos elétricos. O ideal é que se procure locais abertos como praças e parques

para a prática da atividade. Já os motociclistas devem equipar o veículo com antenas anti linha,” adverte Pablynne.

O cerol e linha chilena representam perigo para toda a população e coloca em risco pedestres, ciclistas e motociclistas que circulam pela cidade, além da própria pessoa que está utilizando. O uso desses materiais ou qualquer outro produto cortante na prática de empinar pipas é considerado crime. O uso ilegal do material pode ser “denunciado” por meio dos números 190 e 153. O uso do material é proibido pela Lei 7189/86, e os responsáveis por menores que se envolverem em acidentes relacionados com o uso do cerol serem responsabilizados.

DETRAN-GO

PMGO

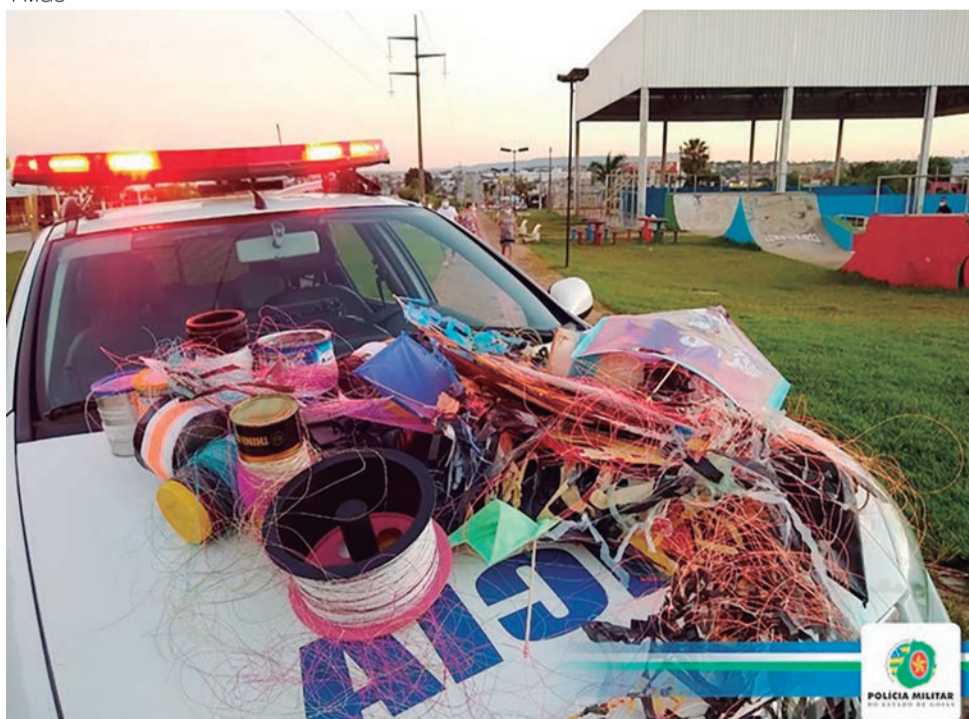

O cerol e linha chilena representam perigo para toda a população e colocam em risco pedestres, ciclistas e motociclistas que circulam pela cidade, além da própria pessoa que esteja utilizando-os. O uso desses materiais ou qualquer outro produto cortante na prática de empinar pipas é considerado crime



Corte

■ **Maria Reis**
mariareisjornalista6@gmail.com

Dois tempos

1. A Secretaria estadual de Cultura trabalha com a perspectiva de reabrir espaços culturais para eventos a partir de agosto e com a isenção de aluguel para produtores e artistas. César Moura, interino da pasta e titular da Secretaria da retomada, diz que essa política valerá por dois ou três anos e que vão tomar medidas para, ao voltar, ter uma viabilidade econômica, pois o setor foi muito afetado.

2. capacidade do local, além de uma série de protocolos, incluindo a apresentação de teste negativo para a Covid-19, o público será monitorado por 15 dias. depois do resultado desse monitoramento, dando certo, eles irão apresentar uma proposta de reabertura para a Secretaria de Saúde, para que ela defina os protocolos.

Penta

A Brasal Incorporações recebeu pela quinta vez a certificação do Great Place to Work (GPTW), que divulga as melhores empresas para trabalhar. O resultado se baseia em uma pesquisa junto aos funcionários, que avalia a percepção deles em relação à empresa em cinco dimensões: credibilidade, respeito, imparcialidade, orgulho e camaradagem. Em cerimônia virtual a incorporadora foi contemplada com o 6º lugar, subindo duas posições no ranking, se comparado com a avaliação de 2020. A incorporadora possui sede em Brasília e filiais em Goiânia e Uberlândia (MG).

Divulgação



LIVE JULINA

Ontem aconteceu a Live Improviso Combinado, pilotada pelo Shopping Passeio das Águas. Foi uma grande festa julina para as pessoas curtirem em casa, com danças típicas, apresentadas pelo Grupo Tradição e Ritmo, e um show com o cantor Pádua e banda (foto), que agitou a galera com muita música boa e o melhor do forró

Divulgação



NOVO CEP

Sob o comando do empresário Marcelo Camargo, a empresa Explosion Music sediada em Ribeirão Preto (SP), que atua na gestão de carreiras artísticas no cenário musical abriu escritório em Goiânia. Na foto, os cantores da Explosion Music, Thalícia, Léo Chaves (ex-Victor & Leo), Augusto e Atilio @explosionmusicoficial

Vitrine

■ VOCÊ SABIA?

A maçã é rica em vitaminas e minerais.

■ FÉRIAS - A Bodytech

Marista está com uma programação especial para o período de férias escolares, oferecendo atividades aquáticas e terrestres, e oficinas variadas de trabalhos manuais, aulas de circo, e para crianças com sete anos ou mais, aulas de escalada. As atividades são destinadas a crianças dos três aos 12 anos. As inscrições estão abertas, e as atividades serão de 19 a 23 de julho. O pacote semanal custa (R\$ 250) ou diário (R\$ 80). Serão divididas com lotação máxima de 12 crianças por turma.

Johnny Cândido

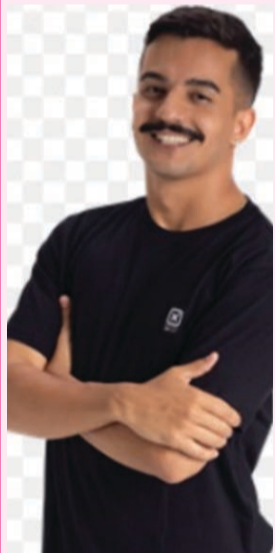

■ HUMOR NAS

REDES SOCIAIS - O digital influencer Jhonathan Coelho passou a integrar o casting da Glory Comunicação - Agência Artística e atualmente conta com 720 mil de seguidores no Instagram, levando muito humor e diversão para quem o acompanha nas redes sociais. Jhonathan é nascido em Brazlândia-DF, mas se mudou para Goiânia ainda muito novo, onde conquistou amigos que são considerados parte da família

Angelines Fernandez: a Libertaria Bruxa do 71

Em 9 de julho de 1922 na Espanha nascia Angelines Fernandez: militante anarquista durante a sua juventude e depois uma atriz mundialmente reconhecida, principalmente por interpretar a Bruxa de 71 no Chaves. Viveu na Espanha revolucionária da década de 30, entrando no lado anarquista em defesa da república durante o golpe de estado de Francisco Franco. Ao combater os fascistas na guerra civil espanhola, Angelines é classificada como "antifranquista".

Segundo um comunicado da CNT de Espanha "sendo uma mocinha, quase menina, era uma combatente revolucionária, uma mulher tão corajosa que jogou sua vida por quase dez anos pela nobre causa em ajudar a expulsar o tirano do governo". Sua filha Fernandez lembra-a como



uma mulher "de caráter forte, para ela não havia meias tintas, era preto ou branco; não podia ser cinza".

Quem lhe conseguiu o seu papel cativante na série de Chespirito foi Ramón Valdés, conhecido como Seu Madruga. Além de ser sua eterna apaixonada na série, na vida real foram grandes amigos. Ramon faleceu em 1988 por um câncer. Miguel Valdés, seu neto, comentou que Angelines foi a única do elenco que

foi ao seu velório e que até ficou mais de duas horas junto à sua lápide, abatida pela perda do seu amigo.

Nos seus últimos anos de vida pediu para ser enterrada junto com seu amigo Ramon. Ela morreu em 1994 por um câncer devido ao seu vício em tabaco.

Os dois imortalizados como vizinhos na vizinhança do Chaves, hoje descansam juntos no cemitério "Mausoléus do Anjo da capital do México".

Jayme Monjardim diz que foi 'difícil, mas importante' desfazer da casa da mãe, Maysa, para virar museu

A casa da cantora Maysa (1936 - 1977) em Maricá (RJ) vai virar museu. Filho da artista, Jayme Monjardim transferiu na última terça-feira, dia 13, a propriedade para a Prefeitura. Emocionado, o diretor disse que não foi uma decisão fácil, mas considera importante o circuito cultural-artístico que está se formando.

"Para mim, é uma decisão muito difícil, mas, por outro lado, uma decisão muito importante, que é deixar isso (a casa). São 20 mil documentos que eu mostrei para eles (a Prefeitura), de coisas da minha mãe aqui, textos inéditos, cartas, músicas, fotos e tanta coisa bonita, que eu falei: não podem ir embora comigo. Acho que isso tem que ficar para Maricá, que é o lugar onde ela mais se sentiu feliz", disse Jayme no momento da assinatura simbólica do contrato.

Nas redes sociais, Jayme publicou uma foto ainda criança, sentado no colo da mãe, e escreveu um texto tocante. "Mãe, hoje vou entregar a energia da nossa casa de Maricá para todos. Nós dois seguiremos

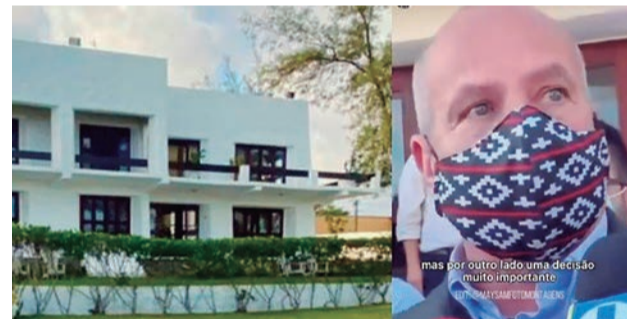

juntos em nossa jornada de entender, compreender e decifrar os códigos dessa nossa vida aqui na terra e você aí me ajudando a entender a essência da vida e das pessoas. Todos poderão

te conhecer melhor, te sentir e compartilhar com tua história novas sensações e sentimentos. Maricá agora é de todos os amantes de Maysa e da música e da vida. Beijos, mãe", disse.

Gazeta

Gazeta Multiplataforma LTDA

CNPJ: 17.766.906/0001-14

Alameda do Contorno, 1508, Qd. 37, Lt. 05, Santo Antônio, CEP: 74.853-120, Goiânia-GO

DIRETOR PRESIDENTE
Adão dos Reis Gonçalves
adao@gazetadoestado.com.br

COMERCIAL
Tel: (62) 3249-8883
comercial@gazetadoestado.com.br

PUBLICAÇÃO LEGAL
Tel: (62) 3249-8883
editais@gazetadoestado.com.br

REDAÇÃO
redacao@gazetadoestado.com.br

DISTRIBUIÇÃO
go@gazetadoestado.com.br
df@gazetadoestado.com.br

DIREÇÃO GRÁFICA
Érika Sandra

DIAGRAMAÇÃO
Gabriela Nunes

DIREÇÃO DE JORNALISMO
Adão Gonçalves
MTB 3719/GO

EDITOR DE REPORTAGEM
Luís Carlos Castro
MTB 3697/GO
luisgazetadoestadogo@gmail.com



TEIXEIRA MENDES CONTA

O professor perguntou para Joãozinho:

- Joãozinho, quem nasce na Bahia é?
- Baiano!
- Quem nasce em Minas Gerais?

- Mineiro!
- E quem nasce no Rio?
- Peixe!

Gazeta do Estado

A notícia do jeito
que você precisa!



Leia e anuncie!

Caravanas
JP CLASSICOS
Sustentáveis

FATOS EM FOCO ° GIRO ESPORTIVO

luziânia FM 98.1

NÉLIO FREITAS
A CIDADE EM DESTAQUE

O seu programa de **Domingo!**
Entrevistas, show de prêmios, temas,
participações musicais ao vivo e em pauta
os problemas da cidade e região.

Participe: (61) 9.9404-1302

DOMINGO - 08H ÀS 12H
ACOMPANHE AO VIVO:
WWW.LUZIANIAFM.COM.BR

FALA POVO, FALA CIDADE
SEGUNDA A SEXTA
07:00H. ÀS 08:00H.

(61) 3601-4573
@ www.luzianiafm.com.br
@ luzianiafm
Luziânia FM

luziânia FM 98.1
Faz parte do seu dia!

RECEITAS PRÁTICAS E FÁCEIS

MINI PANQUECAS DE CAMARÃO



INGREDIENTES

PREPARE A MASSA:

- 225 g de farinha
- 1/2 colher de chá sal
- 1 colher de sopa fermento químico
- 2 ovos
- 450 g leite
- 55 g margarina

PREPARE O CAMARÃO:

- 1 Kg de camarão
- 2 colheres (de sopa) de azeite de oliva
- 4 dentes de alho
- 1 colher (de chá) de sal (rasa ou a seu gosto)
- 1 colher (de sopa) de suco de limão

CREME AZEDO:

- 1/2 xícara creme de leite fresco
- 1/2 limão

MODO DE PREPARO

MASSA:

- Em uma tigela, misture a farinha, o sal e o fermento. Com um batedor, incorpore os ovos batidos e o leite à massa. Derreta a margarina e acrescente-a a massa, batendo bem.
- Deixe essa massa na geladeira entre 30 minutos e 2 horas.
- Em uma frigideira quente, adicione um pouco de margarina e espalhe-a bem. Se possível, limpe o excesso com um pouco de papel toalha.
- Com uma colher de sopa, despeje pequenos círculos de panquecas com cerca de 4cm de diâmetro. Assim que começarem a aparecer bolhas na superfície das

panquequinhas, vire-as com uma espátula para dourar do outro lado. Vá reservando as panquecas em um prato.

CAMARÕES:

- Descasque camarões e lave muito bem (ou compre já limpo).
- Coloque os camarões limpos em uma tigela, coloque o sal, o limão, 2 dentes de alho amassados.
- Deixe no tempero por uns 30 minutos ou mais.
- Depois, coloque o azeite de oliva em uma frigideira, deixe aquecer e vá fritando aos poucos os camarões.
- Não coloque todos os camarões de uma vez para fritar, porque ele junta água, coloque só o suficiente para cobrir o fundo da frigideira.
- Deixe apenas até o camarão ficar rosa (cerca de 1 a 2 minutos), depois vire os camarões e deixe ficar rosa do outro lado também. Retire e faça isso com todos os camarões.

CREME AZEDO:

- Misture o creme de leite gelado com o limão e bata-o até que comece a encorpar, quase em ponto de chantilly.
- Sirva as panquequinhas, espalhe um pouco de creme sobre elas e apoie um camarão sobre o creme. Decore com uma folhinha de endro, um pouco de pimenta moída na hora e regue com um fio de azeite.

O ÚNICO DIÁRIO QUE CIRCULA NA CAPITAL E NO INTERIOR, ATENDE A LEI DE PUBLICAÇÃO LEGAL



Leia e anuncie!



■ **Cristiana Nepomuceno**

NO INÍCIO DA PANDEMIA DO CORONAVÍRUS, O BRASIL E O RESTANTE DO MUNDO COMEÇARAM A AVALIAR COMO O NOVO CONTEXTO DE VIDA INFLUENCIARIA NAS QUESTÕES AMBIENTAIS E NA FORMA COMO HOMEM E NATUREZA PASSARIAM A CONVIVER. Vimos as cidades se tornando mais vazias, graças ao isolamento social, menor circulação de carros, paralisações de linhas de produção e uma série de outras alterações que nos fizeram questionar se seria possível viver em maior harmonia com o meio ambiente, dali em diante.

No entanto, a passagem pela pandemia se deu de formas distintas nas mais variadas sociedades ao redor do mundo e, por conta das características socioeconômicas de cada uma, era impossível esperar resultados parecidos em todos os casos. Apesar de se criar maior conscientização global a respeito da importância do cuidado com a natureza (até mesmo para se evitar novas crises sanitárias), países como o Brasil, mais afetados pelos danos da pandemia, ainda não realizaram a devida preservação ambiental, enquanto lidavam com os

Artigo

Afinal, a pandemia ajudou ou atrapalhou a preservação ambiental no Brasil?

danos do momento atual.

Mesmo assim, não se pode deixar de lembrar que não existe boa qualidade de vida e saúde da população sem preservação do habitat comum às espécies. Abdicar do cuidado com a natureza significa permanecer vulnerável ao desenvolvimento e propagação de novas doenças, decorrentes do desequilíbrio ambiental.

Embora o Tribunal Penal Internacional e demais órgãos mundiais estejam de olho na relação entre esses dois fatores, - vide a apresentação do Ecocídio como crime contra o planeta, que caminha para a penalização - o Brasil ainda caminha em passos lentos e continua buscando entender como penalizar de forma assertiva o desmatamento, ou até mesmo, como manter um Ministro do Meio Ambiente que realmente aja em harmonia com o escopo que o trabalho exige.

Hoje, depois de mais de um ano de enfrentamento a pandemia de coronavírus, é possível dizer que, mais uma vez, o Brasil se viu na contramão do que determinam as governanças globais. Deixando os cuidados a nossas florestas, mares e rios de lado e afrouxando políticas de fiscalização, mesmo que de forma velada.

Por aqui, a pandemia serviu como tapume para questões graves que continuaram a assolar o país durante todo o período de enfrentamento ao vírus, ganhando um papel oposto ao que se viu nas demais nações.

É impossível dizer que, ao final das contas, ela nos ajudou em algo, mas também não é possível dizer que a culpa nisso tudo seja somente do vírus.

DRA. CRISTIANA NEPOMUCENO DE SOUSA SOARES É GRADUADA EM DIREITO E BIOLOGIA PELA PONTIFÍCIA UNIVERSIDADE CATÓLICA DE MINAS GERAIS, EM BELO HORIZONTE. PÓS-GRADUADA EM GESTÃO PÚBLICA PELA UNIVERSIDADE FEDERAL DE OURO PRETO- MG. ESPECIALISTA EM DIREITO AMBIENTAL PELA UNIVERSIDADE DE ALICANTE/ ESPANHA. MESTRE EM DIREITO AMBIENTAL PELA ESCOLA SUPERIOR DOM HELDER CÂMARA. FOI ASSESSORA JURÍDICA DA ADMINISTRAÇÃO CENTRO-SUL DA PREFEITURA DE BELO HORIZONTE, ASSESSORA JURÍDICA DA SECRETARIA DE MINAS E ENERGIA- SEME DO ESTADO DE MINAS GERAIS, CONSULTORA JURÍDICA DO INSTITUTO MINEIRO DE GESTÃO DAS ÁGUAS- IGAM, ASSESSORA DO TJMG E PROFESSORA DE DIREITO ADMINISTRATIVO DA UNIVERSIDADE DE ITAÚNA/MG. ATUALMENTE É PRESIDENTE DA COMISSÃO DE DIREITO DE ENERGIA DA OAB/MG.

Artigo

Digital Twin: uma nova maneira de simular e exercitar cenários reais

■ **Cleison Santos**

O MERCADO DE TECNOLOGIA ESTÁ COMEÇANDO A SE ACOSTUMAR COM UM NOVO TERMO: DIGITAL TWIN. UM CONJUNTO DE TECNOLOGIAS QUE VEM TOMANDO FORMA POR MEIO DE ALGUMAS APLICAÇÕES PRÁTICAS. MAS AFINAL, O QUE É ESSE TAL GÊMEO DIGITAL? Digital Twin nada mais é que a representação virtual de algum objeto, sistema, processo ou ambiente físico. Não se trata apenas da imagem, mas de uma representação dinâmica com a qual é possível interagir. No limite da imaginação, o cinema já retratou o conceito com o filme Matrix (1999), que trazia uma representação virtual do mundo.

Trazendo para o ambiente de negócios, falamos de uma tecnologia que permite exercitar cenários e fazer simulações, com a promessa de trazer mais agilidade aos processos representados. Isso porque é sempre mais fácil testar e fazer alterações em ambientes virtuais do que em um protótipo físico, principalmente durante o planejamento de um produto ou sistema.

Quando falamos em operação e manutenção, a tecnologia Digital Twin nos permite contar com diagnósticos, previsões e feedbacks que ajudam a realimentar o planejamento. Da mesma

forma, um processo operacional ou o funcionamento de um produto pode ser simulado antecipadamente e com variáveis diversas. Com isso, o ambiente virtual tende a se transformar, tornando-se cada vez mais rico, complexo e mais parecido com o mundo real.

Mas o gêmeo digital não anda sozinho. Um ambiente com esse grau de complexidade tem na nuvem o seu habitat ideal, com escalabilidade e resiliência que tornam possível receber, armazenar e processar um grande volume de dados. E, junto com a nuvem, o uso de IoT, Inteligência Artificial e Machine Learning se tornam indispensáveis para possibilitar o aproveitamento máximo dessa enorme massa de dados.

USO DA TECNOLOGIA EM SMART BUILDING

É tudo novo, mas já existem aplicações que fazem uso desta tecnologia. Um exemplo é o Smart Building, que utiliza a nuvem para gerenciar e consolidar as mais diversas aplicações de automação predial. Com essa solução é possível utilizar a visualização 3D e a modelagem de dados para efetivamente reproduzir o prédio em um ambiente virtual a partir de templates pré-formatados. A simula-

ção permite realizar todos os controles e obter detecção automática de falhas, performance, diagnósticos, previsão e alertas da forma mais rápida e otimizada.

Na prática, cada elemento do prédio está representado no mundo virtual e integrado ao prédio físico por meio de sensores e atuadores. Com isso, o modelo virtual roda em tempo real, permitindo não apenas as simulações, como também prever possíveis problemas e consequentes otimizações.

Por meio de uma arquitetura de referência, que serve como guia para a adoção, e aceleradores - que incluem componentes de Edge Computing para integração com redes de automação OT, Plataforma de IoT para gerenciamento de dispositivos, Digital Twins para modelagem de objetos e processos, e Modern Data Warehousing para inteligência de dados - é possível posicionar tecnologias e ferramentas que levam a experiência de uso para um outro patamar.

CLEISON SANTOS, COORDENADOR DE IOT DA LOGICALIS - EMPRESA GLOBAL DE SERVIÇOS E SOLUÇÕES DE TECNOLOGIA DA INFORMAÇÃO E COMUNICAÇÃO - ESCREVEU UM ARTIGO SOBRE A TECNOLOGIA DIGITAL TWIN, REPRESENTAÇÃO VIRTUAL DE ALGUM OBJETO, SISTEMA, PROCESSO OU AMBIENTE FÍSICO.



Érika Sandra
kasacoza@gmail.com

O fim de semana do Gazeta é assim. Com cuidados para saúde e beleza



doTERRA lança kit exclusivo para comemorar a data. Marca celebra o Dia dos Pais com kit especial para promover o bem-estar e estimular hábitos saudáveis. O kit composto por um

Difusor Pilot, um estojo

especial e os óleos essenciais **Midnight Forest 15ml, Lime 15ml** e **White Grapefruit 5ml.**

Difusor Pilot: Os difusores doTERRA são a opção perfeita para usufruir dos benefícios aromáticos dos óleos essenciais. A grande novidade é que este difusor tem o tamanho portátil, fácil de carregar em qualquer lugar, ideal para uso em carros e ainda vem com uma bateria acoplada e pode ser utilizada sem fio, em qualquer lugar.

Esse modelo tem funcionamento contínuo com cabo USB de até 4 horas e bateria de até 3 horas. E funcionamento intermitente (5 minutos LIG./ 5 minutos DESL.), com cabo USB de até 8 horas e bateria de até 6 horas. Ele tem luz ambiente brilhante e desligamento automático de segurança.

Lime 15ml: Extraído a frio da casca de limões frescos, o óleo essencial doTERRA® Brasil Lime é refrescante e energizante. Conhecido por sua habilidade de equilibrar, energizar e elevar o humor, o Limão é frequentemente utilizado em sabonetes faciais e corporais por suas propriedades purificantes e aroma revigorante. Difunda algumas gotas de óleo essencial de Limão para ajudar a purificar e refrescar o ar. Suas propriedades revigorantes e refrescantes afetam o humor positivamente. Uso aromático e tópico. Promove bem-estar e equilíbrio emocional.

Midnight Forest 15ml: Passar um tempo em meio a natureza pode ajudar a criar uma sensação de bem-estar. É exatamente o que o Midnight Forest provoca. Ele é um mix de óleos essenciais doTERRA que confere um aroma fresco e distinto. Difunda esse poderoso óleo essencial no ambiente e sinta-se entrando em uma floresta com muito verde e ar puro. Ele cria um ambiente estável e uma atmosfera pacífica e reflexiva.

White Grapefruit 5ml: A toranja-branca e a toranja são simplesmente variedades diferentes da mesma planta. A diferença no nome origina-se das cores dos frutos, mas eles são semelhantes em termos de propriedades químicas e outras características. O óleo essencial White Grapefruit pode ser utilizado aromática e topicamente. O principal componente químico no White Grapefruit é o limoneno, o que significa que este óleo essencial possui propriedades altamente purificantes. <https://www.doterra.com/> | <https://aromaticplant.org>

H-EXPERT chega ao portfólio da Hinode com tecnologia e alta performance

Linha de haircare oferece cuidado diário do couro cabeludo e dos fios para todos os



São três duplas de shampoo e condicionador para o tratamento diário, a primeira é dedicada para os cabelos oleosos. Sua fórmula possui PCA Zinco e extrato de melaleuca que agem na redução de oleosidade enquanto hidratam, além de limpar e purificar o couro cabeludo com ação antifúngica. Tudo isso somado aos ativos da tecnologia HydraScalp.

O **shampoo e condicionador da dupla H-Expert Cabelos Danificados** possui excelente capacidade de regeneração da pele do couro cabeludo e contempla nutrição, hidratação, proteção da raiz até as pontas. É ideal para recuperação dos fios após tratamentos com química, coloração e em cabelos porosos ou ressecados.

A dupla mais versátil da linha pode ser utilizada em todos os tipos de cabelo. O shampoo e condicionador possuem Colágeno Vegetal e um booster vitamínico que une Vitamina E com D-Panthenol e Niacinamida. Esses ingredientes contribuem no aumento da elasticidade e resistência dos fios, deixando assim os cabelos mais fortes. O uso dessa dupla garante um cabelo mais maleável e hidratado.

A linha **H-EXPERT** traz produtos com fragrâncias fluidas que agradam a família inteira e fórmula livre de parabenos, silicones e petrolatos. Os shampoos da linha chegam com o custo de **29,90** reais, enquanto os condicionadores custam **34,90** reais. Hinode - www.hinodeonline.com.br | Instagram - @hinodeoficial | Catálogo virtual - catalogo.grupohinode.com



Artigo

Diga não à violência contra a mulher

Washington Xavier

QUE TODAS AS MULHERES, NÃO SÓ HOJE MAS TODOS OS DIAS, SEJAM LIVRES DE QUALQUER VIOLÊNCIA E QUE NÃO LHE SEJAM NEGADOS DIREITOS A VIDA. QUE SEJAM ASSOCIADAS A RESPEITO E DIGNIDADE. (MARIA SIMÃO TORRES). Podemos observar que as buscas das mulheres pelos seus direitos perante a sociedade não é assunto recente, que começou ontem. Ao longo da história, várias mulheres, seja por suas ideias ou suas atitudes, se opuseram às restrições impostas a elas, quebrando os paradigmas e influenciando a mudança do pensamento das pessoas de seu tempo e também das que viriam depois. No Brasil, não foi diferente!

Grandes Mulheres guerreiras deixaram e deixam ainda a sua marca na história de luta constante no seu dia a dia. Um exemplo de mulher guerreira é Laudelina de Campos Melo, ela foi fundadora do primeiro sindicato de trabalhadoras domésticas do Brasil, sua atuação é algo fundamental para o reconhecimento dos direitos da categoria. Fonte - agencia-brasil.jusbrasil.com.br.

Não podemos deixar de falar da cearense Maria da, uma mulher de fibra e uma guerreira, Maria da Penha Maia Fernandes, uma brasileira natural do Ceará, que sofreu duas tentativas terríveis de assassinato em 1983, por parte de seu marido. Como resultado, ela ficou paraplégica, necessitando de uma cadeira de rodas para se locomover diariamente. Partindo deste desfecho terrível ficou então conhecida a Lei nº11.340/2006 por Lei Maria da Penha – que recebeu este nome em homenagem a ela. Foi a história desta Maria que mudou as leis de proteção às mulheres em todo o país.

Estas mulheres são apenas dois exemplos de mu-

lheres guerreiras, no Brasil e Mundo existem milhares que lutam contra este terrível crime. A cada 2 minutos, uma mulher é agredida no Brasil e observando os últimos telejornais este crime vem crescendo a cada segundo. Com a pandemia do corona vírus, o Monitor da Violência Doméstica e Familiar contra a Mulher no Período de Isolamento, do Instituto de Segurança Pública (ISP) concluiu que foram quase 150 mil casos de lesão corporal decorrentes de agressão em 2020.

As mulheres tornaram-se ainda mais vulneráveis neste período, com toda a certeza, elas foram as mais afetadas pelo isolamento social. Muitas passaram a conviver mais com o agressor, dentro de casa e sem grandes possibilidades de proteção.

E com isso a sociedade precisa exercer um papel fundamental nessa luta em prol do fim da Violência Contra a Violência a Mulher. Não apenas lembrar deste crime nas datas importantes como 8 de março e 25 de novembro, porém lembrar e relembrar todos os minutos, precisamos mostrar a todos, Crianças, Adolescentes, Jovens, Homens que precisa haver a igualdade entre homens e mulheres (igualdade de gênero). Precisamos avançar muito ainda contra a violência, tenho certeza que com a participação da sociedade (vem aumentado), com a divulgação e participação de todos os poderes constituídos estaremos caminhando juntos contra este crime, se caminharmos juntos cada vez mais veremos esse crime diminuindo e as mulheres vivendo sem este terrível medo de sofrer agressão.

Hoje existem vários meios de participar em conjunto as mulheres contra este crime, seja fazer um X vermelho na mão, significando um sinal vermelho contra a violência.

O governador de Alagoas, Renan Filho, sancionou a lei nº 436/2020, que institui o X vermelho na palma da mão como pedido de socorro de mulheres em situação de violência doméstica e familiar aos estabelecimentos comerciais.

Não podemos ficar acomodados vendo uma situação de agressão perante nossos olhos, nós homens precisamos também entrar nesta luta se posicionando e denunciando para que estes agressores veja que as Mulheres não estão só neste movimento.

Todos os dias, milhares de mulheres sofrem com a violência doméstica. Pode ter certeza que o seu silêncio é uma arma para o agressor. Ao presenciar uma agressão, não fique calado, denuncie por meio das plataformas de atendimento como a Central de Atendimento à Mulher, conhecida como Ligue 180, é um serviço de utilidade pública, gratuito e confidencial, que tem como objetivo registrar denúncias de violência, orientar a vítima e informar sobre direitos e leis vigentes, encaminhando-a para outros serviços quando necessário. Diante de qualquer situação que alguém vivenciar ou presenciar que se configure violência doméstica, a mulher deve registrar a ocorrência em uma delegacia de polícia, preferencialmente nas Delegacias Especiais de Atendimento à Mulher.

Com toda a certeza nenhuma mulher gosta de apanhar. Porém muitas vezes, o medo das consequências é tão grande que o silêncio se torna o único meio de sobrevivência delas. Nunca compactue com esta situação de violência.

Jamais confundam amor com violência! Nada justifica um homem espancar uma mulher. Que a voz das mulheres seja ouvida e que todas as mulheres seja valorizada.

WASHINGTON XAVIER



Artigo

Dilemas impostos pela escassez de água e um debate sobre as propostas para aumentar a eficiência econômica dos usos desse recurso

Eduardo Amendola

ESTAMOS VIVENCIANDO UMA CRISE HIDROLÓGICA HISTÓRICA. ENTRE SETEMBRO E MAIO FORAM REGISTRADOS OS MENORES ÍNDICES PLUVIOMÉTRICOS DOS ÚLTIMOS 91 ANOS, NAS PRINCIPAIS REGIÕES GERADORAS DE ENERGIA. Como consequência desse contexto, alguns dilemas sobre a utilização da água estão postos. O mais evidente é a geração de energia. Contudo o nível dos lagos e rios fomenta o turismo, garante o transporte, abastece o setor agrícola e protege o ecossistema local. Assim a água deve atender a diferentes fins. Para coordenar essas ações o Governo Federal editou a medida provisória 1055, criando um comitê interministerial (CREG – Câmara de Regras Excepcionais para Gestão Hidro energética). Para aumentar a segurança sobre o sistema elétrico e atenuar o déficit das empresas geradoras de energia elétrica, a Agência Nacional de Energia Elétrica (Aneel) anunciou novos valores para as bandeiras tarifárias. A vermelha patamar 2, adotada no mês de junho a R\$ 6,24 por 100kWh consumidos, vai custar R\$ 9,49 em julho.

As fontes de geração de energia alternativas têm um custo de produção muito maior que a geração hidroelétrica. Não haverá escassez de energia, mas quanto menor a participação hidroenergética na produção de energia maior o preço pago. Na prática, para uma família que apresenta um consumo residencial médio, o reajuste tarifário representará um aumento de R\$ 77,28 no ano, causando um efeito direto sobre a inflação. Além disso, há um efeito indireto sobre o nível de preços, uma vez que os setores de produção de bens industrializados, agrícolas e varejo são intensivos na utilização de energia, e com as tarifas mais elevadas terão um aumento no custo de produção. E desta forma, uma parcela deste aumento será repassada ao consumidor final.

Como o Banco Central tem o compromisso de manter a inflação dentro do intervalo alvo – atualmente entre 2,25% e 5,25% – e o mercado já estima um IPCA de 6,7%, certamente teremos uma revisão no ritmo de elevação dos juros básicos, a taxa Selic. Com isso, se não houver restrição ao crescimento econômico por escassez de energia como em 2001, haverá um golpe contra a recuperação econômica por conta dos juros maiores. Outra medida necessária para garantir o

fornecimento irrestrito de energia é a flexibilização da vazão. Além do potencial de geração de energia, a disponibilidade de água nos rios e reservatórios deve ser avaliada como um recurso fundamental para manter o equilíbrio dos ecossistemas locais. Assim, independente da necessidade de fornecimento de energia é necessário manter um fluxo de água compatível com essa finalidade. Uma redução no volume de água vertendo das barragens dos lagos das usinas hidrelétricas poderão garantir uma reserva hídrica importante nesse período de estiagem, porém representam uma ameaça ao meio ambiente.

Do ponto de vista econômico, a flexibilização da vazão pode representar mais um duro golpe ao combatido setor de turismo. Ainda sem se recuperar dos impactos da pandemia, seria atingido por uma redução na procura por serviços de lazer nessas regiões.

PROPOSTAS PARA ALÍVIO NO CUSTO DE GERAÇÃO DE ENERGIA ELÉTRICA: HORÁRIO DE VERÃO E CONTRATURNO INDUSTRIAL

O horário de verão, desde sua adoção, em 1931, tem o objetivo de melhorar o aproveitamento da luz natural e reduzir a necessidade de energia concentrada no período das 18h às 21h. Durante o horário de pico o segmento produtivo ainda está em operação, as residências aumentam a demanda por energia e a iluminação pública municipal é acionada. No início de seu primeiro ano de governo, o Presidente Jair Bolsonaro extinguiu o horário de verão por considerar que a medida perdeu a “razão de ser aplicada sob o ponto de vista do setor elétrico”.

Entretanto, em meio à crise hídrica e aumento das contas de luz no Brasil, o governo declarou na terça, 29 de junho, uma nova medida de incentivo às empresas deslocaram o consumo do horário de maior demanda de energia para o de menor demanda, mudando os turnos.

Para a indústria ser motivada a mudar seu horário de funcionamento ela precisaria de incentivos. A sua força de trabalho passaria a receber adicional noturno, e nesse período, é sabido que o número de acidentes de trabalho aumenta.

E com isso as empresas teriam que lidar com o aumento do custo, além de uma mudança cultural muito grande. Para incentivá-las, além de benefícios na tarifa de energia, seria necessário incentivo fiscal - e custaria muito ao governo em um momento em que não há folga no orçamento. Assim, a medida não seria efetiva em reduzir a sobrecarga sobre o sistema no horário de pico.

Como alternativa, o retorno do horário de verão ao final de 2021 poderia produzir o efeito esperado, principalmente nas unidades federativas meridionais, coincidentemente os maiores consumidores de energia. Neste sentido, a Confederação Nacional do Turismo (CNTur) lançou uma proposta requisitando a volta deste horário especial. Diante deste cenário, é importante refletir sobre o real impacto dessa medida quando falamos na demanda por energia. A principal responsável pela geração de energia é a hidrelétrica. Sendo assim, quando o volume dos reservatórios é insuficiente para atender a demanda naquele momento, outras fontes são acionadas para entregar a quantidade necessária para a população. Essas alternativas, como eólica e térmica, contudo, são mais caras - e o valor é repassado para o cidadão.

A companhia geradora de energia de uma determinada região ganha concessão e se compromete a entregar toda quantidade de energia demandada. Quando a indústria liga uma máquina ou uma família liga a televisão, aumenta o consumo de energia. O sistema tem que gerar, basicamente no mesmo instante, aquela energia. Por isso o horário de verão tinha sua importância ao descartar o fim do expediente produtivo com o acionamento da iluminação das vias públicas reduzindo a necessidade de energia concentrada em horários de pico.

Portanto, a retomada do horário de verão em 2021 é uma prática recomendada pois em primeiro lugar a medida aumenta a eficiência e segurança do setor energético; em segundo lugar não onera os cofres públicos e por fim, mas não menos importante, ainda incentiva o setor de turismo. Avante ao seu retorno!

EDUARDO AMENDOLA
CAMARÁ E ECONOMISTA E
DOCENTE DA ESTÁCIO

Tenha seu produto visto...
Anuncie!
editais@gazetadoestado.com.br

HORÓSCOPO

Áries (21 mar. a 20 abr.)
A manhã segue produtiva para organizar e pensar sobre investimentos para a família. Mas à tarde será necessário olhar para o seu bem-estar e promover ações maduras no que tange a projetos e a relações afetivas.

Touro (21 abr. a 20 mai.)
Haverá a oportunidade de trocar com pessoas queridas e de realizar tarefas em casa que te valorizem dentro do cenário que vivemos. À tarde você será levado a olhar para as necessidades da família e a tomar decisões maduras.

Gêmeos (21 mai. a 20 jun.)
O céu favorece os investimentos e uma visão mais profunda do seu valor. À tarde você será levado a interagir com as pessoas que estão convivendo com você, com a intenção de expressar o que pensa sobre responsabilidades e compromissos.

Câncer (21 jun. a 21 jul.)
Olhar mais para as suas necessidades vai ajudar você a se integrar a projetos e a movimentar ideias. À tarde, o céu pede de você organização e disciplina para lidar com investimentos. Examine com atenção a administração financeira.

Leão (22 jul. a 22 ago.)
É no silêncio e por meio do autoconhecimento que você despertará o seu melhor, tanto para o bem-estar emocional quanto para realizar escolhas profissionais. À tarde, o céu pede posicionamento com uma pessoa que se apresenta com exigências e cobranças.

Virgem (23 ago. a 22 set.)
Você está sendo capaz de perceber o seu valor num grupo de pessoas ou em projetos nos quais esteja inserido. À tarde, o céu pede de você equilíbrio emocional para tomar decisões importantes no trabalho. Tenha atenção com a saúde.

Libra (23 set. a 22 out.)
Você está sendo reconhecido no campo profissional ou se sente em condições de perceber o seu valor. À tarde, o céu pede de você habilidades para interagir com um grupo de pessoas que precisa de ordem, disciplina e planejamento.

Escorpião (23 out. a 21 nov.)
Um novo campo de visão sobre as experiências que o cercam abre portas para estudos, viagens futuras e possibilidades de realizar investimentos interessantes. À tarde é preciso levar em consideração as responsabilidades e os compromissos.

Sagitário (22 nov. a 21 dez.)
Existem oportunidades interessantes para lidar com o trabalho, com foco em investimentos e patrocínios. À tarde, você será levado a trocar informações com pessoas próximas, com foco em compromissos. O céu pede planejamento para cursos e viagens futuras.

Capricórnio (22 dez. a 20 jan)
É um bom dia para criar uma atmosfera harmoniosa no relacionamento. À tarde, o céu pede que você examine investimentos, levando em consideração os recursos compartilhados e os bens materiais.

Aquário (21 jan. a 19 fev.)
É um dia ótimo para sair da rotina e realizar atividades em casa que agregam bem-estar ou possibilidade de mérito no trabalho. A tarde será importante para olhar o relacionamento e avaliar as responsabilidades a dois.

Peixes (20 fev. a 20 mar.)
É um dia positivo para falar sobre os sentimentos e para fazer atividades em casa que agregam prazer e bem-estar. No final da tarde será importante lidar com responsabilidades no trabalho, com foco em novas estruturas.

QUADRINHOS

Peanuts



BESTEIROL DO SEU DEDÉ

Já reparou que sempre tem algo pra representar algo? A pomba representa a paz, galinha preta a macumba, fidelidade o homem.

PASSATEMPO

PALAVRAS CRUZADAS DIRETAS

www.coquetel.com.br

© Revistas COQUETEL

Pintor que ajudou a introduzir o Impressionismo no Brasil	Narrativa histórica dividida em séculos	Executa corretamente (o plano)	Ópera cômica de Richard Strauss
Estudo interpretativo das leis	Uma das mais prestigiadas universidades brasileiras	1.555, em romanos	Tudo, na internet
Último, em inglês	Pedra de relógios	Região Administrativa (abrev.)	Ilha, em francês
Igor Butman, saxofonista russo	Time de futebol de Roraima antigos	Principado localizado nos Pirineus	Forma do movimento do cavalo no xadrez
Que causa abatimento moral	Gás usado em técnicas de criogenia	Alugar; arrendar	Letra que precede o apóstrofo
Recíprocas	Veste de indianas	A maior cobra peçonhenta da América do Sul	"Um dia a casa (?)" (dito)
Órgão do Executivo federal	Cobrança de juros exorbitantes	"Top (?)", antiga novela da Globo	Máquina ausente no planador
Instância superior ao TRE (sigla)	Erva venenosa de regiões temperadas	Estado do Palácio dos Leões (sigla)	Metal utilizado em ligas com o cádmio
Beneficiário das ações do Procon	Grossoiro; indelicado	Artigo definido masculino plural	
Atividade econômica da China	Tesla (símbolo)		

BANCO 3/1e, 4/baré — last, 5/model, 7/acôntio, 8/centúria, 14/ellisen visconti. 29

Solução

V	A	R	U	T	C	U	I	Z	I	R
S	O	D	E	O	N					
O	I	N	O	C	V	A	N			
R	O	D	I	M	U	S	N	O	C	
V	W	D	R	O	C					
D	V	U	S	E	S	E				
O	I	R	E	T	S	I	N	I	M	
R	V	O	T	O	B	A				
I	D	S	A	U	M					
E	N	E	M	E	R	S				
L	R	A	R	R	S					
V	E	P	U	B	I					
V	L	D	M	T	L	A				
I	C	A	N	E	U	T	I	C	A	
O	C	C	E							