



Gazeta do Estado

Sexta-feira

Goiânia, 29 de março de 2024

Ano 19 - Edição 5666

gazetadoestado.com.br

gazetadoestado

62 3249-8883



PESQUISA

iGape: saúde é o maior problema para os ipamerinos

O levantamento ouviu 280 pessoas, com uma margem de erro de 5,7 pontos para mais ou menos



PÁGINA 05

ECONOMIA

Governo de Goiás lança Observatório de Emprego e Renda

PÁGINA 03

LEGISLATIVO

Antônio Gomide propõe a criação do Dia Estadual do Acolhimento do Paciente Oncológico em Goiás

PÁGINA 04

TEMPO HOJE

Brasília



Máxima 28°C Mínima 19°C
Tendência Estável

Goiânia



Máxima 30°C Mínima 22°C
Tendência Estável

Palmas



Máxima 33°C Mínima 24°C
Tendência Estável

FAMOSOS

Michael Jackson: Uma das jaquetas icônicas de 'Thriller' vai a leilão

Jaqueta foi usada por Michael Jackson em eventos promocionais de 'Thriller'

DA REDAÇÃO - Uma das icônicas jaquetas de "Thriller", um dos maiores sucessos da carreira de Michael Jackson, foi colocada em leilão online. A vestimenta, com acabamento preto, forro vermelho, ombros e gola canelados, fechos de tachas e cintos na cintura e nas mangas, pertenceu a Frank DiLeo, empresário do Rei do Pop entre 1983 e 1989.

DiLeo vendeu a jaqueta na Sotheby's em 1993 e agora os interessados podem dar lances até o dia 12 de abril de 2024 no site Gotta Have Rock and Roll. O lance mínimo é de US\$ 100 mil (aproximadamente R\$ 499 mil), enquanto o valor estimado de venda varia entre US\$ 300 mil e US\$ 500 mil (R\$ 1,4 milhão e R\$ 2,4 milhões, respectivamente).

A descrição da jaqueta no site explica que Michael Jackson a usou em eventos promocionais, e não durante as filmagens do clipe.

Divulgação



INTERNACIONAL

Fome em Gaza pode configurar crime de guerra, diz chefe da ONU para direitos humanos

Após meses de alerta, um relatório recente apoiado pela ONU apresentou evidências estatísticas concretas de que a catástrofe humanitária em Gaza está se transformando em uma situação de fome provocada pelo homem.

O relatório aumentou a pressão sobre Israel para que cumpra suas responsabilidades legais de proteger os civis palestinos — e permitir que fornecimentos adequados de ajuda humanitária cheguem às pessoas que necessitam.

Em entrevista à BBC, o alto comissário da ONU para direitos humanos, Volker Türk, disse que Israel tinha uma culpa significativa — e que era um caso "plausível" de que o país estava usando a fome como arma de guerra em Gaza. Türk afirmou ainda que se a intenção for comprovada, equivaleria a um crime de guerra.

O ministro da Economia de Israel, Nir Barkat, um político importante do partido Likud, do premiê Benjamin Ne-

tanyahu, rejeitou as advertências de Türk, classificando-as como um "total disparate — uma coisa totalmente irresponsável de se dizer".

Assim como seus colegas de gabinete, Barkat insistiu que Israel estava permitindo a entrada de toda a ajuda oferecida pelos EUA e pelo resto do mundo. Israel alega que a ONU não distribuiu o que resta depois que o Hamas se beneficia do que chega.

Mas uma longa fila de caminhões carregados com suprimentos de ajuda humanitária, dos quais a Faixa de Gaza precisa desesperadamente, está se acumulando no lado egípcio da fronteira com Rafah. Eles só podem entrar em Gaza por Israel, após uma série de verificações complexas e burocráticas.

A falta de abastecimento adequado forçou a Jordânia, e agora outros países, incluindo os EUA e o Reino Unido, a realizar lançamentos aéreos de suprimentos — a forma menos eficaz de entregar ajuda humanitária.

Palestinos que lutavam em solo para garantir uma parte da ajuda se afogaram enquanto tentavam nadar até pacotes que caíram no mar, ou foram atingidos pelos mesmos quando os paraquedas falharam.

A Marinha dos EUA também está enviando uma frota de engenharia pelo Atlântico para construir um cais temporário para desembarcar ajuda pelo mar.

Nada disso seria necessário se Israel concedesse acesso rodoviário total a Gaza — e acelerasse a entrega de suprimentos de ajuda humanitária pelo moderno porto de Ashdod, a apenas cerca de meia hora de carro da Faixa de Gaza.

Durante a entrevista, Türk disse que surgiram evidências de que Israel estava retardando ou retendo a entrega de ajuda humanitária.

O alto comissário da ONU condenou os ataques do Hamas contra civis e soldados israelenses em 7 de outubro, incluindo assassinatos,

estupros e a tomada de reféns. Mas ele também disse que nenhum lado na guerra deve fugir da responsabilidade por suas ações, incluindo qualquer tentativa de reter o fornecimento de ajuda às pessoas que necessitam em Gaza.

"Todos os meus colegas da área humanitária continuam a dizer que há muita burocracia. Existem obstáculos. Existem entraves... Israel é culpado de forma significativa", ele afirmou.

"Só posso dizer que os fatos falam por si só... Entendo que é algo que precisa ser controlado, mas não pode demorar dias para que isso seja feito."

"Quando você coloca na mesa todos os tipos de exigências que não são razoáveis em uma emergência... isso levanta o questionamento, diante de todas as restrições que vemos atualmente, se há uma alegação plausível a ser feita de que a fome está sendo, ou pode ser usada, como uma arma de guerra."

ATENÇÃO GESTOR LEI Nº 14.230/2021
PUBLICAÇÕES OBRIGATORIAS

A negativa de publicidade dos atos oficiais constitui ato de **IMPROBIDADE ADMINISTRATIVA**

É obrigatório a publicação das matérias legais e atos oficiais que envolvem processos licitatórios em Diários Oficiais e em **JORNAIS DIÁRIOS DE GRANDE CIRCULAÇÃO**

Gazeta abra legal
do Estado legal

Produtec Comércio e Representações S.A.

CNPJ/MF nº 00.405.805/0001-15

Balancos Patrimoniais em 30 de junho de 2023 e 2022 - Retificação
Na publicação das Demonstrações Financeiras referentes aos exercícios sociais encerrados em 30/06/2023 e 2022, inseridas neste jornal na edição de 26/03/2024, por equívoco, constou de forma incorreta o nome do Diretor da Companhia. **Onde se lê:** Laurence Beltrão Gomes - Diretor, o **correto é:** Julian Garrido Del Val Neto - Diretor.

Permancem inalterados os demais termos da citada publicação.

141868

Acesse esse edital na íntegra na nossa versão digital, assinada eletronicamente, conforme Lei 13.818/19. <https://www.gazetadoestado.com.br/publicacao-legal/>

EDITAL DE LEILÃO DE ALIENAÇÃO FIDUCIÁRIA megaleilões

FERNANDO JOSE CERELLO G. PEREIRA, Leiloeiro(a) inscrito(a) no JUCESP sob o nº 844, com escritório à Alameda Santos, nº 787 - Conjunto 132, Bairro Jardim Paulista - São Paulo/SP, devidamente autorizado pelo Credor Fiduciário ITAU UNIBANCO S/A, através do designado VENDEDOR, inscrito no CNPJ sob o nº 06.701.190/0001-04, com sede na Praça Alfredo Egydio de Souza Aranha, nº 100, Torre Cláudio Setúbal, na Cidade de São Paulo/SP, nos termos do Instrumento Particular de Venda e Compra de Bem Imóvel, Financiamento com Garantia de Alienação Fiduciária de Imóvel e Outras Avenças - Cédula de Crédito Bancário de nº 10181394801, datado de 10.02.2023, no qual figura como fiduciante Elias Tavares da Silva, brasileiro, solteiro, construtor, maior, portador da CNH nº 0272316120-02-TRANÇO, inscrito no CPF nº 734.089.211-72, residente e domiciliado na cidade de Rio Verde - GO, levou a PÚBLICO LEILÃO do modo Presencial e On-line, nos termos da Lei nº 9.514/97, artigo 27 e parágrafos, no dia 08 de abril de 2024, às 15h00, no endereço do leilão, em PRIMEIRO LEILÃO, com lance mínimo igual ou superior a R\$ 750.231,07 (setecentos e cinquenta mil, duzentos e trinta e sete reais e sete centavos), o imóvel a seguir descrito, com a propriedade consolidada em nome do Credor Fiduciário, constituído pela Unidade Residencial - Casa 02 e respectiva fração ideal do terreno (lote nº 19, quadra 02), localizada na Rua Virginia Gonçalves Aladas, Residencial Elias Tavares - Residencial Soter dos Aladas - 1ª Etapa, na cidade de Rio Verde - GO. O imóvel encontra-se melhor descrito e caracterizado na matrícula nº 104.178 do Registro de Imóveis de Rio Verde - GO. O(s) interessado(s) em participar do leilão de modo presencial, no site do leilão www.megalicoes.com.br, em catálogos ou em qualquer outro veículo de comunicação considerem o horário oficial de Brasília-DF. O(s) interessado(s) em participar do leilão de modo presencial, no site do leilão www.megalicoes.com.br, em catálogos ou em qualquer outro veículo de comunicação considerem o horário oficial de Brasília-DF. O(s) devedor(es) fiduciante(s) será(ão) comunicado(s) na forma do parágrafo 2º-A do art. 27 da Lei 9.514/97, incluído pela Lei 13.465 de 11/07/2017, das datas, horários e locais da realização dos leilões fiduciários, mediante correspondência dirigida aos endereços constantes do contrato, inclusive ao endereço eletrônico ou por edital, se aplicável, podendo o(s) fiduciante(s) adquirir sem concorrência de terceiros, o imóvel outora entregue em garantia, exercendo o seu direito de preferência em 1º ou 2º leilão, pelo valor da dívida, acrescida dos encargos e despesas, conforme estabelecido no parágrafo 2º-B do mesmo artigo, ainda que outros interessados já tenham efetuado lances, para o respectivo lote do leilão. O envio de lances on-line se dará exclusivamente através do site www.megalicoes.com.br, respeitado o lance mínimo e o incremento mínimo estabelecido, em igualdade de condições com os participantes presentes no auditório do leilão de modo presencial, na disputa pelo lote do leilão, com exceção do devedor fiduciante, que poderá adquirir o imóvel preferencialmente em 1º e 2º leilão. Os interessados em participar do leilão de modo on-line, deverão se cadastrar no site www.megalicoes.com.br, e se habilitar acessando a página deste leilão, clicando na opção HABILITE-SE, com antecedência de até 01 (uma) hora, antes do início do leilão presencial, não sendo aceitas habilitações após esse prazo. A venda será efetuada em caráter "ad corpus" e no estado de conservação em que se encontra. O proponente vencedor por meio de lance on-line ou presencial terá prazo de 24 horas, depois de comunicado expressamente pelo leiloeiro acerca da efetiva arrematação do imóvel, condicionada ao não exercício do direito de preferência pelo devedor fiduciante, para efetuar o pagamento, por meio de transferência bancária, da totalidade do preço e da comissão do leiloeiro correspondente a 5% sobre o valor do arremate. A transferência bancária deverá ser realizada por meio de conta bancária de titularidade do arrematante ou do devedor fiduciante, mantida em instituição financeira autorizada pelo BCB - Banco Central do Brasil. Os demais condições obedecerão ao que regula o Decreto nº 21.961 de 19 de outubro de 1.932, com as alterações introduzidas pelo Decreto nº 22.427 de 1º de fevereiro de 1.933, que regula a profissão de Leiloeiro Oficial.

141868

ECONOMIA

Governo de Goiás lança Observatório de Emprego e Renda

Iniciativa tem como objetivo realizar acompanhamento e análise dos dados para direcionar ações e políticas públicas que impactem na empregabilidade

DA REDAÇÃO - O Governo de Goiás lançou o Observatório de Emprego e Renda, uma plataforma desenvolvida pelo Goiás Social, através da Secretaria da Retomada, com o propósito de analisar dados coletados sobre o mercado de trabalho, emprego e renda no estado.

A iniciativa visa fornecer relatórios detalhados sobre a situação atual da empregabilidade em Goiás, assim como insights sobre a realidade econômica. Esses relatórios serão utilizados como fonte confiável de informação para orientar ações e políticas públicas relacionadas ao trabalho e emprego.

A Fecomércio desempenha um papel crucial como parceira, contri-

Fotos: divulgação

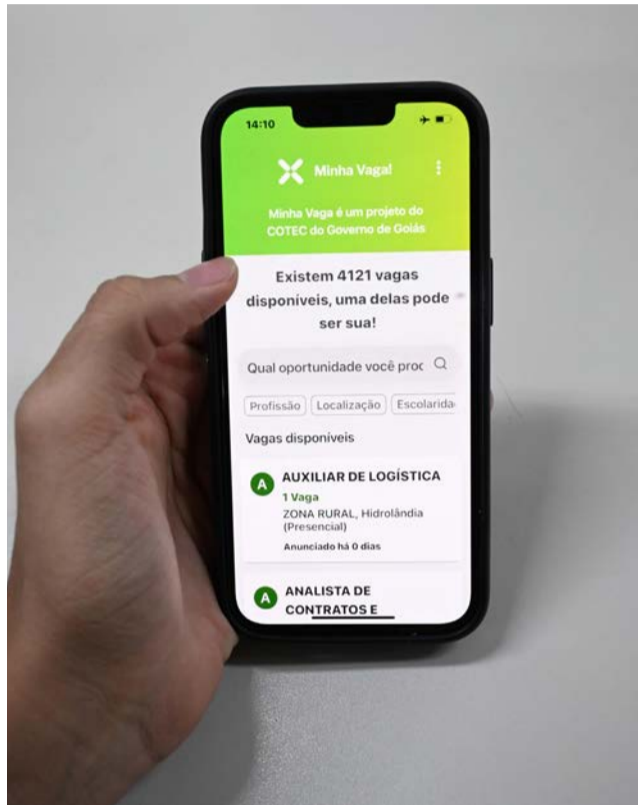

buindo para o levantamento das demandas do mercado de trabalho e auxiliando no planejamento de políticas de capacitação de mão de obra. Por sua vez, a Universidade Federal de Goiás (UFG) será responsável pela gestão dos dados da plataforma.

Segundo o secretário de estado da Retomada, César Moura, o Observatório permitirá uma atuação mais ágil e eficaz em diversas áreas do mercado de trabalho, como a sazonalidade no setor agrícola e a capacitação profissional para atender às demandas empresariais e industriais.

Os números recentes destacam o momento positivo da economia goiana, com um recorde

histórico no PIB de R\$ 336,7 bilhões em 2023. Com ênfase nos setores industrial, agropecuário e de serviços, prevê-se um crescimento de 4,4% no PIB goiano, quase 60% acima da média nacional.

O recorde de ocupação, com 3,8 milhões de goianos empregados em 2023, e a renda média das famílias goianas, que superou a média nacional, são resultados diretos da prosperidade alcançada em Goiás.

O secretário ressalta que o Observatório poderá ajudar a enfrentar desafios como o déficit de mão de obra, estimado em cerca de 30 mil vagas em todo o estado. Isso é evidenciado pelos dados recentes do Novo Cadastro Geral de

Empregados e Desempregados (Novo Caged), que revelam a criação de 14.106 novos empregos em fevereiro de 2024, um aumento de 24,6% em relação ao mesmo período do ano anterior.

Esses números refletem uma tendência de crescimento observada desde janeiro, quando Goiás registrou um aumento de 59% no número de vagas ocupadas em comparação com janeiro de 2023.

O economista Luiz Ongaratto destaca que, em comparação com o cenário de 2023, os dados indicam uma transição de uma economia estável para uma fase de crescimento robusto e duradouro, evidenciando um cenário promissor para Goiás.

CIÊNCIA

Geoparque de Uberaba, em Minas, obtém reconhecimento da Unesco

O geoparque de Uberaba, conhecido como Terra dos Gigantes, no Triângulo Mineiro, foi reconhecido como geoparque mundial pela Organização das Nações Unidas para a Educação, a Ciência e a Cultura (Unesco). A imensa área coleciona objetos de pesquisa na área de paleontologia e geologia. Com a novo título, o Brasil passa a ter seis geoparques reconhecidos mundialmente.

Geoparques são áreas geográficas delimitadas que têm patrimônio geológico de relevância internacional. A gestão desses territórios tem o objetivo de proteger os patrimônios naturais, históricos e culturais, além de promover a educação, o turismo e o desenvolvimento sustentável.

Nesta semana, a Unesco reconheceu 18 desses parques, que somam agora 213 em 48 países. A chancela do órgão da ONU foi obtida com base em estudos feitos pelo Serviço Geológico do Brasil (SGB), iniciados em 2012.

DINOSSAUROS

O Geoparque de Uberaba se expande por 4.523,957 quilômetros quadrados, que abrange todo o município mineiro. Na região, já foram en-



contrados fósseis, dentes, ovos e ninhadas de dinossauros do período Cretáceo Superior – estimado entre 80 milhões e 66 milhões de anos atrás.

Um dos destaques entre os achados são os ossos do Uberabatitan ribeiroi, o maior dinossauro já descoberto no Brasil e um dos últimos

titanossauros (do latim lagarto titânico) do planeta, com 27 metros de comprimento e 14 metros de altura.

Segundo o SGB, na área também foram descobertos fósseis de grandes carnívoros terópodes, como o Abelisaurus (Abelisaurus comahuensis), com cerca de oito

metros de altura, além de crocodilomorfos, como o Uberabasuchus terrificus, expostos no Museu dos Dinossauros de Peirópolis - que fica no Geoparque Uberaba.

“O diferencial desse geoparque e sua relevância geocientífica se devem aos fósseis de dinossauros e de outras espécies que foram descobertos no local. Existem geossítios de interesse paleontológico, que podem ser visitados e precisam ser geoconservados, pois foram locais de descobertas de fósseis e podem ainda revelar novas descobertas”, explica o geólogo Carlos Schobbe-

nhaus, um dos idealizadores do Projeto Geoparques do SGB e coautor do estudo que forneceu subsídios para o dossiê de candidatura.

“Uma boa parte da história da Terra está representada no Brasil”, completa.

O geoparque Terra dos Gigantes reúne seis geossítios (Ponte Alta, Caieira, Univerdecidade, Serra da Galga, Santa Rita e Vale Encantado) e dois sítios não geológicos (Museu dos Dinossauros e Museu da Cal).

No anúncio dos novos parques, a Unesco lembrou que Uberaba é conhecida ainda pelo pioneirismo na introdução e

criação do gado zebu, que “revolucionou o mercado agropecuário brasileiro”.

CAMPANHA

O conjunto de sítios arqueológicos de Uberaba atrai pesquisas paleontológicas desde 1940. Em 2012, o SGB apresentou o estudo que serviu como dossiê de candidatura da região para receber o reconhecimento mundial pela Unesco.

Em 2022, pesquisadores visitaram a unidade para complementar o inventário geológico e, em 2023, foi publicado o Mapa do Patrimônio Geológico do Geoparque de Uberaba - Terra dos Gigantes. O geólogo Luiz Carlos Borges Ribeiro, da Universidade Federal do Triângulo Mineiro (UFTM), é outro coautor do levantamento.

Segundo a Secretaria de Cultura e Turismo de Minas Gerais, o reconhecimento “projeta Uberaba e o estado em nova rota turística, além de gerar mais desenvolvimento econômico, emprego e renda para a região”.

Outro ponto destacado pela secretaria é que a chancela da Unesco potencializa o fomento a pesquisas científicas em relação ao patrimônio geológico e a valorização do patrimônio cultural e histórico do espaço.

COM INFORMAÇÕES DA AGÊNCIA BRASIL

LEGISLATIVO

Antônio Gomide propõe a criação do Dia Estadual do Acolhimento do Paciente Oncológico em Goiás

Em justificativa, Gomide explica que o acolhimento humanizado é um componente fundamental no tratamento do câncer

DA REDAÇÃO - A proposta apresentada pelo deputado estadual Antônio Gomide (PT), de nº 5582/24, visa instituir o Dia Estadual do Acolhimento do Paciente Oncológico no Estado de Goiás, a ser celebrado, anualmente, no dia 8 de abril.

Segundo o parlamentar, a data tem os seguintes objetivos: promover a conscientização sobre a importância do acolhimento humanizado dos pacientes oncológicos; incentivar a realização de eventos, palestras e atividades educativas relacionadas ao tema; fomentar a criação de políticas públicas que buscam



melhorar a qualidade de vida e o tratamento dos pacientes oncológicos; estimular a colaboração entre órgãos públicos, instituições de saúde, entidades privadas e a sociedade civil, para o desenvolvimento de ações de apoio aos pacientes e suas famílias.

Em justificativa, Gomide explica que o acolhimento humanizado é um componente fundamental no tratamento do câncer, influenciando positivamente a jornada de recuperação dos pacientes. A prática do acolhimento humanizado tem mostrado melhorar a adesão ao tratamento, di-

minuir o estresse psicológico e promover uma experiência mais digna para pacientes e familiares.

Por fim, o parlamentar ressalta que a colaboração entre diferentes setores é essencial para o desenvolvimento de uma rede de suporte eficaz. "Por meio de parcerias estratégicas, é possível ampliar o alcance das ações de acolhimento e garantir um suporte mais abrangente aos pacientes", conclui.

A propositura será encaminhada à Comissão de Constituição, Justiça e Redação (CCJ), que a distribuirá à relatoria, para averiguação de questões de constitucionalidade.



Corte

■ Maria Reis

mariareisjornalista6@gmail.com

Nelson Pacheco



GRIFE CAROL BASSI CELEBRA 10 ANOS - Na segunda-feira, 18 de março, o restaurante Pobre Juan, foi pano de fundo para celebrar os 10 anos da luxuosa grife Carol Bassi, promovido pelas acionistas do Flamboyant Shopping, com almoço descontraído, reunindo parceiros e clientes da marca, que abrirá sua primeira loja da rede, na região Centro-Oeste, e o local escolhido foi o Flamboyant Shopping. Na foto, Mariana Amaral, Carol Bassi, Aline Guedes, Alessandra Louza e Paola Madeira

Nelson Pacheco



GRIFE CAROL BASSI CELEBRA 10 ANOS

1 - Mariana Siqueira e Camila Roriz desfilaram elegância no restaurante Pobre Juan, no almoço alusivo aos 10 anos da luxuosa grife Carol Bassi, que assim que maio chegar abrirá portas, no Flamboyant Shopping

Nelson Pacheco



GRIFE CAROL BASSI CELEBRA 10 ANOS 2

Michelle Fedalto Roriz e Larissa Câmara estavam no almoço ocorrido no Pobre Juan, em que foi celebrado os 10 anos da grife Carol Bassi, que chegará a Goiânia, em maio de 2024. As convidadas foram recepcionadas pelas anfitriãs Alessandra Louza, acionista do Grupo Flamboyant e Carol Bassi dona da grife homônima

Nelson Pacheco

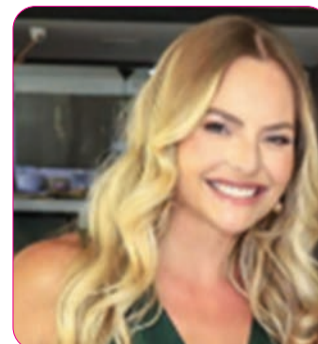

GRIFE CAROL BASSI CELEBRA 10 ANOS 3

Layla Monteiro figurou entre as convidadas do almoço celebrativo aos 10 anos da grife Carol Bassi, no restaurante Pobre Juan, recepcionada pelas anfitriãs Alessandra Louza, acionista do Grupo Flamboyant e Carol Bassi dona da grife que leva seu nome

Vitrine

■ **VOCÊ SABIA?** O limão é rico em fitonutrientes com propriedades antibióticas.

■ **PÁSCOA COM SABORES** - O período da Páscoa é tradicionalmente marcado por reuniões familiares e deliciosas refeições. Para aqueles que querem aproveitar a doçura da data, além da tradição, os

restaurantes pertencentes à holding Bloomin' Brands, trazem diversas outras opções. Das unidades físicas ao delivery, os clientes podem se deliciar com o "Momento para Dois" do Outback, a Palha Italiana Dou do Abbraccio e o Chef 's Cookie do Aussie.

■ **CAFÉ DA MANHÃ NA PÁSCOA** - O hotel Transamérica Collection

Goiânia realiza no domingo de Páscoa, dia 31 de março, um café da manhã temático com a presença de personagens alusivos à data. O custo é de R\$ 79,00 por pessoa para se servir à vontade. A reserva é necessária para grupos a partir de 10 pessoas. Para hóspedes, as delícias fazem parte da hospedagem. Saiba mais: (62) 3600-1000 | 9.9210-3377.

Gazeta

Alameda do Contorno, 1508, Qd. 37, Lt. 05, Santo Antônio, CEP: 74.853-120, Goiânia-GO

DIRETOR PRESIDENTE
Adão dos Reis Gonçalves
adao@gazetadoestado.com.br

VICE PRESIDENTE
Nana Gonçalves
nana@gazetadoestado.com.br

COMERCIAL
Tel: (62) 3249-8883
comercial@gazetadoestado.com.br

PUBLICAÇÃO LEGAL
Tel: (62) 3249-8883
editais@gazetadoestado.com.br

REDAÇÃO
redacao@gazetadoestado.com.br

DISTRIBUIÇÃO
go@gazetadoestado.com.br
df@gazetadoestado.com.br

DIREÇÃO GRÁFICA
Érika Sandra

DIAGRAMAÇÃO
Gabriela Nunes

DIREÇÃO DE JORNALISMO
Adão Gonçalves
MTB 3719/GO

EDITOR DE REPORTAGEM
Eube Messias
MTB 3720/GO
eube.messias@gazetadoestado.com.br

PESQUISA

iGape: saúde é o maior problema para os ipamerinos

O levantamento ouviu 280 pessoas, com uma margem de erro de 5,7 pontos para mais ou menos

DA REDAÇÃO - Saúde é o tema que mais preocupa os ipamerinos entre as áreas que são consideradas sob responsabilidade da Prefeitura Municipal, segundo nova pesquisa do Instituto Gazeta de Pesquisas.

No total, 29,3% dos entrevistados afirmaram que a Saúde Pública é o maior problema de Ipameri. Em seguida, está a geração de emprego e renda, com 21,4%. A pavimentação de ruas e avenidas é o terceiro mais citado, com taxa de 12,5%.

METODOLOGIA

Os dados foram coletados em Ipameri no período de 19 de março de 2024, abrangendo entrevistas com moradores de 16 anos de idade ou mais. A

seleção das pessoas entrevistadas seguiu quotas proporcionais às variáveis de sexo, faixas etárias, escolaridade e faixas de renda.

No total, foram realizadas 280 entrevistas, utilizando questionários estruturados de acordo com os objetivos da pesquisa.

Quanto ao intervalo de confiança, com um grau de confiabilidade de aproximadamente 95%, a margem de erro estimada para a amostra total é de 5,7 pontos percentuais para mais ou para menos, não sendo aplicável a cruzamentos ou filtragens de dados.

A pesquisa foi devidamente registrada no Tribunal Superior Eleitoral, sob o n.º GO-02943/2024.



Na sua opinião qual o maior problema do município de Ipameri?

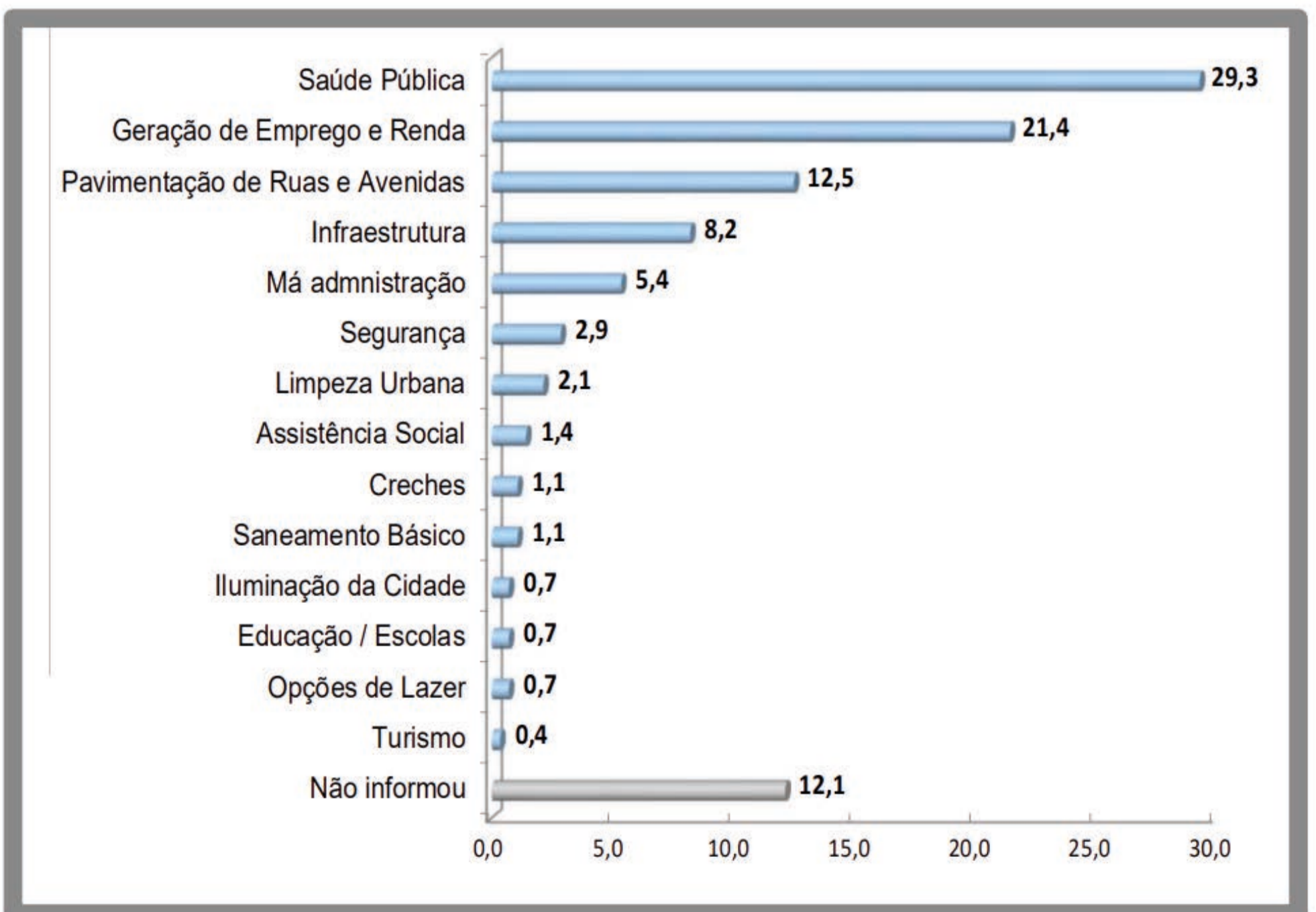

RASTREIO DA VERSÃO DIGITAL



PUBLICIDADE LEGAL

(62) 3249-8883 - EDITAIS@GAZETADOESTADO.COM.BR



ASSINADO ELETRONICAMENTE
POR CERTIFICAÇÃO DIGITAL
CONFORME LEI 13.818/2019



VERIFICAÇÃO
ACESSO: VERIFICADOR.ITI.GOV.BR



INDEPENDÊNCIA É TUDO!

Somos Impresso
Somos Digital
Somos Conteúdo

prefeitura de Goiânia promove o Café Sinfônico

bradesco **EDITAL DE LEILÃO** "LEILÃO ON-LINE" **MILAN LEILÕES** LEILOEIROS OFICIAIS

1º LEILÃO: 16/04/2024 Às 15h. - 2º LEILÃO: 18/04/2024 Às 15h.

Ronaldo Milan, Leiloeiro Oficial inscrito na JUCESP nº 266, faz saber, através do presente Edital, que devidamente autorizado pelo Banco Bradesco S/A, inscrito no CNPJ sob nº 60.746.948/0001-12, promoverá a venda em Leilão (1º ou 2º) do imóvel abaixo descrito, nas datas, hora e local infracitados, na forma da Lei 9.514/97. Local da realização dos leilões presenças e on-line: Escritório do Leiloeiro, situado na Rua Quatá nº 733 - VI. Olímpia em São Paulo/SP. Localização do imóvel: **PLANALTINA - GO. BAIRRO SETOR LESTE**. MR-5, s/n, (Lt 18-A da Od 08). Casa. Áreas Totais. 206,25m² e constr. 126,35m². Matr. 92.819 do 1º RI Local. Obs.: Ocupada. (AF) 1º Leilão: 16/04/2024, às 15h. **Lance mínimo: R\$ 534.675,62** e 2º Leilão: 18/04/2024, às 15h. **Lance mínimo: R\$ 412.803,75**. **PLANALTINA - GO. BAIRRO SETOR NORTE**. MR-04, s/n, (Lt 03-A da Od 12). Casa. Áreas Totais. Terr. 150,00m² e constr. 98,50m². Matr. 92.186 do RI Local. Obs.: Ocupada. (AF) 1º Leilão: 16/04/2024, às 15h. **Lance mínimo: R\$ 381.832,00** e 2º Leilão: 18/04/2024, às 15h. **Lance mínimo: R\$ 299.861,71** (caso não seja arrematado no 1º leilão) Condição de pagamento: à vista, mais comissão de 5% ao Leiloeiro. Da participação on-line: O interessado deverá efetuar o cadastramento prévio perante o Leiloeiro, com até 1 hora de antecedência ao evento. O Fidejussante será comunicado das datas, horários e local de realização dos leilões, para no caso de interesse, exercer o direito de preferência na aquisição do imóvel, pelo valor da dívida, acrescida dos encargos e despesas, na forma estabelecida no parágrafo 2º-B do artigo 27 da lei 9.514/97, incluído pela lei 13.465 de 11/07/2017. Os interessados devem consultar as condições de pagamento e venda dos imóveis disponíveis nos sites: www.bradesco.com.br e www.milanleiloes.com.br

Inf.: Tel: (11) 3845-5599 - Ronaldo Milan - Leiloeiro Oficial Jucesp 266 - www.milanleiloes.com.br

141861

Gazeta do Estado

O Gazeta do Estado está apto e atualizado com as novas exigências da Lei 13.818/19, para a publicidade legal em jornais (balanços e editais).

Somos o único jornal de grande circulação em Goiás, Tocantins e Distrito Federal.

(62) 3249-8883 / gazetadoestado.com.br/category/publicacao-legal/

editais@gazetadoestado.com.br / comercial@gazetadoestado.com.br

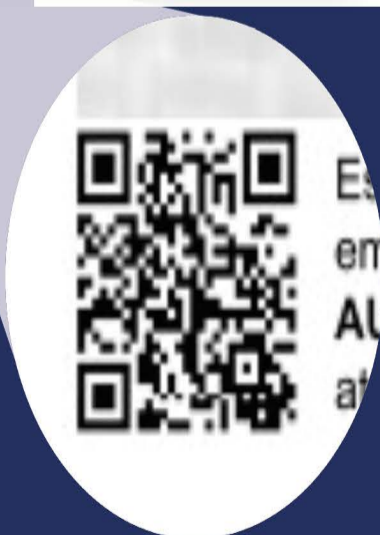
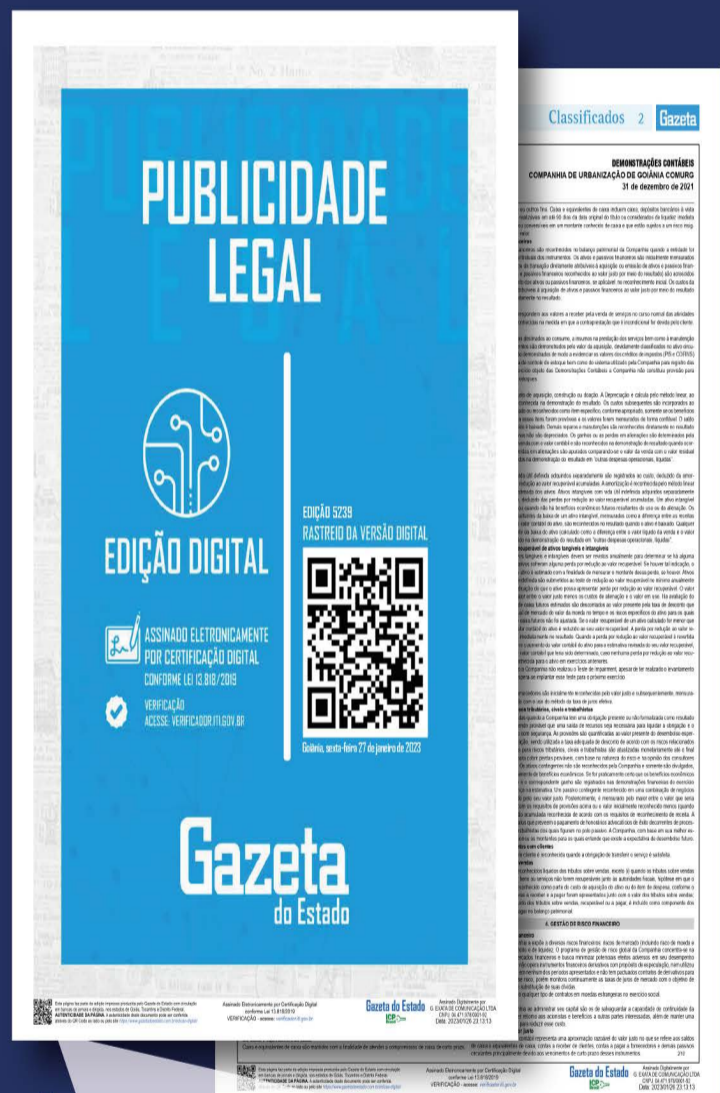

CASAS & MARCAS

■ **Maria Reis**
mariareisjornalista6@gmail.com

Oficinas de Páscoa para a criançada no Aparecida Shopping

NO SÁBADO (30) E NO DOMINGO (31) DE MARÇO - Para comemorar essa data, o Aparecida Shopping terá uma programação gratuita, o "Mundo Mágico da Páscoa" nos dias 30 (sábado) e domingo (31) de março, das 14 às 18h, na praça de eventos. Nos dois dias, serão realizadas Oficinas Criativas de Páscoa, de máscaras e orelhas de coelhos. Durante o evento, as crianças também terão a oportunidade de participar da Caça aos Ovos e da Fábrica de Ovos de Páscoa, para o preparo de ovos de chocolate. A programação será aberta para todas as crianças com a presença dos pais ou adulto responsável. Os pequeninos com até 04 anos poderão participar das oficinas de máscaras dos coelhinhos e caça aos ovos de chocolate, sob a supervisão e auxílio do responsável durante todo o período presente nas atrações.



Buriti Shopping oferece diversão para a criançada no feriado de Páscoa

PROGRAMAÇÃO INCLUI OFICINAS TEMÁTICAS E CAÇA AOS OVOS - Nos dias 30 (sábado) e domingo (31) de março, crianças de 03 a 11 anos, poderão participar de oficinas em um cenário temático e colorido no Buriti Shopping. A capacidade de cada oficina é de 24 crianças, e acontecem de hora em hora. E não poderia faltar a eletrizante caça aos ovos de chocolate, com 25 participantes por dia. As oficinas e a brincadeira de caça aos ovos são gratuitas, mas é importante fazer a inscrição no aplicativo do Buriti Shopping, disponível gratuitamente nas plataformas PlayStore e Apple Store. O evento acontece no Piso 1, em frente à Kopenhagen. Os pais ou responsáveis precisam ficar no local até o fim das atividades



Lojas do Passeio das Águas oferece variedades de produtos para a Páscoa

DESDE OVOS DE CHOCOLATE A PRODUTOS PARA DECORAÇÃO - O mix de lojas do Passeio das Águas Shopping preparou uma variedade de opções de ovos de chocolate e decorações para comemorar a Páscoa. A campanha, que acontece até o dia 31 de março, visa reforçar o mix de lojas do shopping, oferecendo aos clientes uma gama de produtos. Para mais informações sobre a campanha e as atividades da Páscoa, visite o site e acompanhe as redes sociais do Passeio das Águas Shopping.

resumo de novelas

Paraíso Tropical

■ Daniel e Paula se casam. Bebel decide passar o dia no hotel em vez de ir embora conforme orientação de Olavo. Alice fica furiosa ao ver Bebel e decide voltar para o Rio. Ana Luísa diz a Lúcia que Antenor escolheu muito bem. Lúcia elogia a coragem de Ana Luísa. Olavo se entedia no barco e se irrita porque

Fred resolveu mergulhar em Paraty. Ivan liga para Paula e diz que precisa encontrá-la porque decidiu desmontar o álibi de Taís. Ivan marca um encontro com Paula na garagem de barcos. Ao chegar à garagem, Paula encontra Taís, que desacorda a irmã e veste a sua roupa. Ivan e Taís colocam Paula no barco.

Elas por Elas

■ Giovanni acusa Cris de querer lhe aplicar um golpe. Jonas finge cumplicidade com Fagundes. Natália aconselha Pedro a lutar por Taís. Érica e Polvilho incentivam Renée a aceitar abrir uma loja de sonhos em um shopping. Natália insiste para Carol ficar no Brasil. Lara afirma que levará para sua casa. Giovanni decide deixar a mansão. Roberto

descobre que está sendo vigiado. Rico questiona o amor de Taís por Átila. Cris confessa a todos que nunca esteve grávida. Cris revela que Helena foi sua cúmplice em todas as armações. Giovanni, Marcos e Sérgio confrontam Helena. Pedro pede uma nova chance a Taís. Roberto acusa Aramis de vigiá-lo e o demite. Jonas finge apoiar Helena.

Família é Tudo

■ Plutão e Vênus assustam Júpiter e Andrômeda. Electra vai embora impactada com a descoberta, e Luca vai atrás dela. Lupita se ilumina ao saber que Júpiter será seu vizinho. Jéssica questiona Luca sobre seus sentimentos por

Electra. Murilo consola Electra. Vênus recebe uma ligação ameaçadora, mas não dá importância. Tom prepara uma surpresa para Vênus na Fundação. Vênus recebe outra ligação ameaçadora. Vênus sofre um atentado, e Tom se desespera.

A Infância de Romeu e Julieta

■ Vera encontra Bernardo com Téo na sorveteria. O filho de Bernardo pergunta ao pai se a família Monteiro não o aceitou. Laura se encontra com os filhos na casa de Mauro. Em casa, Vera fala para Bernardo que ele está dando muita atenção para Téo e

se esqueceu de Romeu. Vitor vai até a Monter Holding para falar com Leandro assuntos confidenciais e manda Enzo avisar o chefe. Vitor manda uma foto para Gláucia, sinalizando que está na Monter Holding e ela fica preocupada de Vitor contar tudo ao pai.

Renascer

■ Lu encoraja Zinha a dar aula sobre jupará para seus alunos. João Pedro e Sandra se sentem atraídos um pelo outro. Neno cobra de Teca a aliança entre eles e Pitoco. Zinha sente vergonha e Lu a acolhe. Teca sente culpa por não se abrir com Buba. Eriberto não conta a Venâncio que está namorando Eliana. Dona Patroa fica horrorizada com as palavras de Sandra, que joga umas verdades para a mãe. José Inocência repreende Zé Bento pela fal-

ta de interesse nos negócios e só aparecer para vender a parte da produção de cacau da fazenda cuidada por João Pedro. Damiano não gosta de ver Ritinha conversando com Augusto. Egídio se espanta ao ser abordado por Zé Bento no armazém de cacau. Bento e Egídio demonstram vontade de fazer negócio. Padre Santo alerta Pastor Lívio para as falas críticas dirigidas a Egídio durante o almoço com a família.

O ÚNICO DIÁRIO QUE CIRCULA NA CAPITAL
E NO INTERIOR, ATENDE A LEI DE
PUBLICAÇÃO LEGAL

Leia e anuncie!

62 3249-8883 - gazetadoestado.com.br



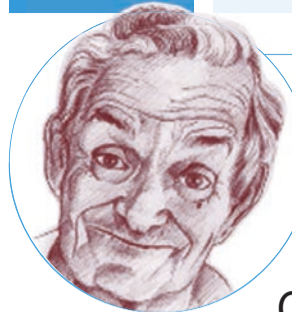

TEIXEIRA MENDES CONTA

Recebi muitas ligações de corretores de imóveis perguntando se eu tinha interesse em vender minha casa.

Certo dia, irritado com tanta pressão, fui um pouco brusco:

– Não quero vender minha casa!

Quero ficar aqui até morrer!

– Ah – disse o corretor –, e quando será isso?

BESTEIROL DO SEU DEDÉ

Não queria ser apenas um de muitos, mas sim, um a mais de uns poucos mais.

QUADRINHOS

Hagar, o horrível

Dik Browne e Chris Browne



NEM CHEGAMOS
E JÁ VIRAMOS
NOTÍCIA!

CANAL 6.1 EM GOIÂNIA



TV ATUAL



NEWS

A PRIMEIRA TV NEWS ABERTA DO BRASIL